Fundació SER.GI

Compromís, acció social i pedagogia

Recull de premsa

30 DE DESEMBRE DE 2015 | EL PUNT AVUI

#CATALUNYA VOL VIURE AMB DIGNITAT

Eva López i les seves dues filles viuen en un pis de la fundació Foment de l'Habitatge Social, vinculat a Càritas Diocesana de Barcelona ■ QUIM PUIG

Foment de l'Habitatge passa de 90 a 400 pisos en 3 anys

■ La fundació, que està vinculada a Càritas i celebra 25 anys, ofereix allotjament a 360 famílies en situació vulnerable ■ Els usuaris es beneficien també de l'acompanyament d'un equip educatiu

Sònia Pau
BARCELONA

La dificultat per accedir a un habitatge en condicions s'ha convertit en un dels grans problemes que estan assumint les entitats socials des de fa anys. En aquest context, la fundació Foment de l'Habitatge Social ha passat de gestionar 90 pisos a gairebé 400 en els tres últims anys. "Hem centrat l'esforç en la incorporació de nous habitatges que han permès satisfer les necessitats més urgents", explica el director de la fundació, Francesc Almacelles. En aquest moment, quan la fundació fa 25 anys, se'n beneficien 360 famílies pagant un lloguer social.

Eva López, de 39 anys, fa dos anys que viu amb les seves dues filles de 13 i 7 anys en un pis de Foment de l'Habitatge Social. "Estàvem en un pis de lloguer, però va arribar un moment que no el podiem pagar –recorda López–. Et trobes amb un problema molt gran i sense la seguretat d'un lloc on viure és impossible dur una vida normal." D'històries com la d'aquesta mare divorciada i sense feina se'n troben sovint els serveis socials bàsics i els entitats socials. No és l'exclusió anomenada estructural, sinó la provocada per la falta d'un lloc de treball o, quan hi ha feina, per la conseqüència d'uns sous de misèria. "Vaig anar als serveis socials per primer cop i em van posar en contacte amb Càritas", relata López.

Cursets per formar-se com a cuidadora de persones grans, suports econòmics puntuals i el pis han canviat la vida d'aquesta mare i les seves filles: "Estava molt tocada, però he guanyat autoestima. Un exemple: feia anys que no estudiava i gràcies a l'empenta que m'han donat he tornat a estudiar. I he tret bona nota!" I no només això, López destaca també la importància que gràcies a les classes i les pràctiques ha fet noves amistats, un aspecte també molt important. I conclou: "Des de Càritas han fet que jo em sorprengui de mi mateixa."

I és que accedir a un pis de Foment de l'Habitatge Social significa tenir una llar i alhora sotmetre's a un seguiment per part dels professionals de l'entitat que acompanyen la família en el procés de recuperació. "No et donen les claus i espavila't –destaca López–, sinó que procuren que et marquis uns objectius i que no et desanimis. T'acompanyen perquè lluitis dia a dia, i encara que et sembli que tens molts problemes no deixen que t'enfonsis."

Recuperar autonomia

Almacelles té clar que aquesta preocupació per l'estat anímic de les persones ateses i un equip educatiu que les acompanya perquè treballin per aconseguir uns objectius determinats i refer la seva vida és el que dóna veritable sentit a facilitar-los un allotjament. "Un lloguer social i un pla de treball, en el qual s'hi inclou formació, inserció laboral, assessorament econòmic i, si cal, ajudes per a la infància, són un conjunt", subratlla el director de la fundació, que destaca altres elements com ara que la família és la que crea la seva llar segons el seu gust i necessitats. Així mateix, després d'un temps al pis de la fundació, tenen suport per trobar un nou habitatge públic o privat.

Aquest pas de 90 a 400 habitatges s'ha aconseguit a través d'acords de lloguers amb l'Agència Catalana de l'Habitatge, la Diputació de Barcelona, Fundació Família i Benestar Social i Begesa. "Ens interessen sobretot els pisos en cessió", diu Almacelles. Els que no estan en condicions es rehabiliten i això comporta una inversió mitjana d'uns 3.000 euros per pis. ■

Lluny del parc de pisos de lloguer social d'Europa

La fundació privada Foment de l'Habitatge Social es va crear el juliol del 1990 promoguda per Càritas Diocesana de Barcelona i amb l'objectiu de lluitar contra l'exclusió residencial. Actualment té gairebé 400 pisos de lloguer social i acompanyen unes 360 famílies, amb una estada mitjana de dos anys i mig.

Altres gestores d'habitatge a Catalunya són la Fundació Mambré, SER.GI, Benallar i Hàbitat 3. Mambré, que es va constituir l'any 2007 impulsada per Arrels Fundació, Assís Centre d'Acollida, la Companyia de les Filles de la Caritat i l'Orde Hospitalària Sant Joan de Déu, busca donar respostes en l'àmbit residencial i laboral.

Hàbitat3 es va crear a finals del 2014, promoguda per la Taula d'Entitats del Tercer Sector Social i actualment, un any després, gestiona 167 habitatges de lloguer social on hi viuen 518 persones. En el moment de la creació, la Taula va recordar que en països com Holanda o França és habitual que les entitats controlin bona part de l'habitatge social. Un dels últims estudis sobre el tema, fet precisament per la Taula, assenyala que a Catalunya són necessaris 230.000 pisos de lloguer social per arribar al nivell d'altres països de la UE. Hi ha uns 450.000 habitatges buits, dels quals 100.000 són d'entitats bancàries.

Les frases

"A la fundació no et donen les claus i prou, sinó que t'acompanyen perquè evolucionis"
Eva López
VIU EN UN PIS DE LA FUNDACIÓ FOMENT DE L'HABITATGE SOCIAL

"El pla de treball, per facilitar la inserció laboral o, quan cal, fer un assessorament econòmic, és fonamental"

"Amb un habitatge, la família guanya tranquil·litat i pot reconduir situacions molt angoixants"
Francesc Almacelles
FUND. FOMENT DE L'HABITATGE SOCIAL

Ampliar captura:
http://iglesies.cat/recullpremsa/wp-content/uploads/2016/01/30DGIR_001_30DGIR_001_CO_201512.jpg

30 DE DESEMBRE DE 2015 | EL PUNT AVUI

Lluny del parc de pisos de lloguer social d'Europa

La fundació privada Foment de l'Habitatge Social es va crear el juliol del 1990 promoguda per Càritas Diocesana de Barcelona i amb l'objectiu de lluitar contra l'exclusió residencial. Actualment té gairebé 400 pisos de lloguer social i acompanyen unes 360 famílies, amb una estada mitjana de dos anys i mig.

Altres gestores d'habitatge a Catalunya són la Fundació Mambré, SER.GI, Benallar i Hàbitat 3. Mambré, que es va constituir l'any 2007 impulsada per Arrels Fundació, Assís Centre d'Acollida, la Companyia de les Filles de la Caritat i l'Orde Hospitalària Sant Joan de Déu, busca donar respostes en l'àmbit residencial i laboral.

Hàbitat3 es va crear a finals del 2014, promoguda per la Taula d'Entitats del Tercer Sector Social i actualment, un any després, gestiona 167 habitatges de lloguer social on hi viuen 518 persones. En el moment de la creació, la Taula va recordar que en països com Holanda o França és habitual que les entitats controlin bona part de l'habitatge social. Un dels últims estudis sobre el tema, fet precisament per la Taula, assenyala que a Catalunya són necessaris 230.000 pisos de lloguer social per arribar al nivell d'altres països de la UE. Hi ha uns 450.000 habitatges buits, dels quals 100.000 són d'entitats bancàries.

Ampliar captura:
http://iglesies.cat/recullpremsa/wp-content/uploads/2016/01/El-Punt-Avui-Notícia-Foment-de-l-Habitatge-passa-de-90-a-400-pisos-en-3-anys.png

Enllaç:
http://www.elpuntavui.cat/societat/article/5-societat/928778-foment-de-lhabitatge-passa-de-90-a-400-pisos-en-3-anys.html

28 DE DESEMBRE DE 2015 | DIARI DE GIRONA

Comarques

Ser.Gi i el Col·legi d'Aparelladors treballaran per l'habitatge social

▶ L'acord permetrà subvencionar les despeses de visat o registre dels pisos de la fundació

GIRONA | DdG

El Col·legi d'Aparelladors, Arquitectes Tècnics i Enginyers d'Edificació de Girona i la Fundació SER.GI han signat un conveni que permetrà el treball conjunt en el dret a l'habitatge i també la col·laboració tècnica en els projectes que la Fundació desenvolupa en aquest terreny. La Fundació SER.GI porta a terme diferents projectes en matèria d'habitatge, com la gestió de diferents borses d'habitatge social en diferents municipis gironins o el projecte de masoveria urbana.

Ara, i gràcies a aquest acord, el Col·legi subvencionarà el 100% les despeses de visat o registre dels treballs relacionats amb els habitatges que gestiona la Fundació SER.GI i els ocupats per les famílies ateses a través d'algun dels serveis o projectes d'aquesta entitat. El conveni també permetrà que la Fundació disposi d'una borsa d'aparelladors voluntaris que col·laborin en tasques relacionades amb l'habitatge i amb l'emissió de certificats d'eficiència energètica, de segona ocupació, o l'elaboració d'informes per a la transmissió d'habitatge usat.

Al mateix temps el Col·legi participarà de la campanya «Jo faig un 36 per la Fundació SER.GI», amb la qual els associats a diferents col·lectius professionals col·laboren voluntàriament amb 36 euros anuals per finançar el projecte de masoveria urbana de la Fundació.

La Fundació SER.GI té per finalitat treballar per a una societat inclusiva. Especialment, centra la seva acció en la millora de la qualitat de vida dels grups o minories que es troben amb dificultats en el seu desenvolupament personal, familiar o social, incidint en l'autonomia de les persones.

Ampliar captura:
http://iglesies.cat/recullpremsa/wp-content/uploads/2016/01/D-DIARI-DE-GIRONA-28-DES-GENERAL-Diari-de-Girona-pag-8.jpg

Arxiu PDF:
http://iglesies.cat/recullpremsa/wp-content/uploads/2016/01/D-DIARI-DE-GIRONA-28-DES-GENERAL-Diari-de-Girona-pag-8.pdf

28 DE DESEMBRE DE 2015 | DIARI DE GIRONA

www.diaridegirona.cat
Diari de Girona

MULTIFUNCIÓN + GESTOR DOCUMENTAL

T+ T- 0 f 11 in

Ser.Gi i el Col·legi d´Aparelladors treballaran per l´habitatge social

L'acord permetrà subvencionar les despeses de visat o registre dels pisos de la fundació

29.12.2015 | 07:16

GIRONA | DDG El Col·legi d'Aparelladors, Arquitectes Tècnics i Enginyers d'Edificació de Girona i la Fundació SER.GI han signat un conveni que permetrà el treball conjunt en el dret a l'habitatge i també la col·laboració tècnica en els projectes que la Fundació desenvolupa en aquest terreny. La Fundació SER.GI porta a terme diferents projectes en matèria d'habitatge, com la gestió de diferents borses d'habitatge social en diferents municipis gironins o el projecte de masoveria urbana.

Ara, i gràcies a aquest acord, el Col·legi subvencionarà el 100% les despeses de visat o registre dels treballs relacionats amb els habitatges que gestiona la Fundació SER.GI i els ocupats per les famílies ateses a través d'algun dels serveis o projectes d'aquesta entitat. El conveni també permetrà que la Fundació disposi d'una borsa d'aparelladors voluntaris que col·laborin en tasques relacionades amb l'habitatge i amb l'emissió de certificats d'eficiència ener?gètica, de segona ocupació, o l'elaboració d'informes per a la transmissió d'habitatge usat.

Al mateix temps el Col·legi participarà de la campanya "Jo faig un 36 per la Fundació SER.GI", amb la qual els associats a diferents col·lectius professionals col·laboren voluntàriament amb 36 euros anuals per finançar el projecte de masoveria urbana de la Fundació.

La Fundació SER.GI té per finalitat treballar per a una societat inclusiva. Especialment, centra la seva acció en la millora de la qualitat de vida dels grups o minories que es troben amb dificultats en el seu desenvolupament personal, familiar o social, incidint en l'autonomia de les persones.

Ampliar captura:
http://iglesies.cat/recullpremsa/wp-content/uploads/2016/01/Ser.Gi-i-el-Col·legi-d´Aparelladors-treballaran-per-l´habitatge-social-Diari-de-Girona.png

Enllaç:
http://www.diaridegirona.cat/comarques/2015/12/28/sergi-collegi-daparelladors-treballaran-lhabitatge/759948.html

21 DE DESEMBRE DE 2015 | DIARI DE GIRONA

www.diaridegirona.cat
Diari de Girona

LOTERIA El 79140, la «grossa», ha tocat íntegrament a Roquetas de Mar

Curso online gratuito para invertir en Bols

Els aparelladors col·laboraran amb la Fundació Ser.Gi

Han signat un conveni que permetrà el treball conjunt del col·legi i l'entitat en habitatges socials

21.12.2015 | 07:18

GIRONA | DDG El Col·legi d'Aparelladors, Arquitectes Tècnics i Enginyers d'Edificació de Girona i la Fundació Ser.Gi han signat un conveni que permetrà el treball conjunt en el dret a l'habitatge i també la col·laboració tècnica en els projectes que la Fundació desenvolupa en aquest terreny.

La Fundació Ser.Gi porta a terme diferents projectes en matèria d'habitatge, com la gestió de diferents borses d'habitatge social en diferents municipis gironins o el projecte de masoveria urbana.

Ara, i gràcies a l'acord, el Col·legi subvencionarà el 100% de les despeses de visat o registre dels treballs relacionats amb els habitatges que gestiona la Fundació Ser.Gi i els ocupats per les famílies ateses a través d'algun dels serveis o projectes d'aquesta entitat.

El conveni també permetrà que la Fundació disposi d'una borsa d'aparelladors voluntaris que col·laborin en tasques relacionades amb l'habitatge i amb l'emissió de certificats d'eficiència ener?gètica, de segona ocupació, o l'elaboració d'informes per a la transmissió d'habitatge usat. El Col·legi participarà de la campanya «Jo faig un 36 per la Fundació Ser.Gi».

Ampliar captura:
http://iglesies.cat/recullpremsa/wp-content/uploads/2015/12/Els-aparelladors-col·laboraran-amb-la-Fundació-Ser.Gi-Diari-de-Girona.png

Enllaç:
http://www.diaridegirona.cat/comarques/2015/12/19/aparelladors-collaboraran-fundacio-sergi/758648.html

21 DE DESEMBRE DE 2015 | DIARI DE GIRONA

Comarques/Necrològiques

Els aparelladors col·laboraran amb la Fundació Ser.Gi

▶ Han signat un conveni que permetrà el treball conjunt del col·legi i l'entitat en habitatges socials

GIRONA | DdG

■ El Col·legi d'Aparelladors, Arquitectes Tècnics i Enginyers d'Edificació de Girona i la Fundació Ser.Gi han signat un conveni que permetrà el treball conjunt en el dret a l'habitatge i també la col·laboració tècnica en els projectes que la Fundació desenvolupa en aquest terreny.

La Fundació Ser.Gi porta a terme diferents projectes en matèria d'habitatge, com la gestió de diferents borses d'habitatge social en diferents municipis gironins o el projecte de masoveria urbana.

Ara, i gràcies a l'acord, el Col·legi subvencionarà el 100% de les despeses de visat o registre dels treballs relacionats amb els habitatges que gestiona la Fundació Ser.Gi i els ocupats per les famílies ateses a través d'algun dels serveis o projectes d'aquesta entitat.

El conveni també permetrà que la Fundació disposi d'una borsa d'aparelladors voluntaris que col·laborin en tasques relacionades amb l'habitatge i amb l'emissió de certificats d'eficiència energètica, de segona ocupació, o l'elaboració d'informes per a la transmissió d'habitatge usat. El Col·legi participarà de la campanya «Jo faig un 36 per la Fundació Ser.Gi».

Ampliar captura:
http://iglesies.cat/recullpremsa/wp-content/uploads/2016/01/D-DIARI-DE-GIRONA-19-DES-GENERAL-Diari-de-Girona-pag-25.jpg

Arxiu PDF:
http://iglesies.cat/recullpremsa/wp-content/uploads/2016/01/D-DIARI-DE-GIRONA-19-DES-GENERAL-Diari-de-Girona-pag-25.pdf

15 DE DESEMBRE DE 2015 | GIDONA

La Taula de Coordinació Local pel Dret a l'Habitatge de Girona fa balanç dels tres anys de funcionament

La Taula de Coordinació Local pel Dret a l'Habitatge de Girona ha fet balanç aquest migdia dels seus primers tres anys de funcionament. L'ens, creat el 2012, està format per l'Ajuntament de Girona (en concret, l'Oficina Municipal d'Habitatge i Serveis Socials), l'Agència de l'Habitatge de Catalunya de la Generalitat de Catalunya, el Col·legi d'Advocats de Girona, Càritas Diocesana de Girona, la Fundació Servei Gironí de Pedagogia Social (SER.GI), la Plataforma d'Afectats/ades per la Hipoteca del Gironès (PAH) i representants dels partits polítics en el consistori gironí.

El portaveu de la Taula i defensor de la Ciutadania, Ramon Llorente, ha sintetitzat el treball de la Taula i de les entitats que en formen part en els darrers mesos i ha esmentat l'estat de la qüestió actualment. "A dia d'avui l'objectiu de la Taula continua sent viu i necessari i la coordinació entre les entitats que en formem part segueix sent imprescindible per trobar solucions", ha ressaltat Llorente.

Com a representant d'una de les entitats que formen part de la Taula, el tinent d'alcalde i regidor de Serveis Socials, Habitatge

i Cooperació de l'Ajuntament de Girona, Eduard Berloso, ha explicat que "des del consistori s'han rebut fins al moment 16 habitatges d'entitats financeres" del volum que s'havia requerit inicialment. Berloso ha assegurat també que hi ha sis expedients oberts a 4 entitats financeres i 80 pisos pendents d'inspecció procedents de gran tenidors d'habitatge. Referent a aquests darrers, el regidor ha subratllat el canvi que pot suposar l'entrada en vigor de la Llei 24/2015, que obliga les entitats a un lloguer social obligatori en casos de risc d'exclusió residencial per evitar desnonaments.

Ampliar captura:
http://iglesies.cat/recullpremsa/wp-content/uploads/2016/01/sergi-habitatge-defensor-ciutada.jpg

Enllaç:
http://en.calameo.com/read/001199664a8c71df62c8b

15 DE DESEMBRE DE 2015 | ALTRES

ceesc COL·LEGI D'EDUCADORES I EDUCADORS SOCIALS DE CATALUNYA

Cercar ...

El CEESC | Col·legia't | Serveis | Formació | Projectes | La nostra veu | Agenda | Documents i publicacions | Contacte

Inici > La nostra veu > Notícies > Un homenatge més a Toni Julià, pioner en el camp de l'educació social a Catalunya

Un homenatge més a Toni Julià, pioner en el camp de l'educació social a Catalunya

Després de dos anys que nasqués la proposta, el passat dissabte 12 de desembre a les 12 del migdia es va fer l'acte de **descoberta d'una placa commemorativa a Toni Julià i Bosch a l'edifici que ocupava l'Escola d'Educadors especialitzats de les comarques de Girona al carrer dels Alemanys 9 de Girona.** Aquesta escola ocupava un petit espai de l'edifici del Seminari Menor i estava a l'empara de la Fundació SER.GI.

El text de la placa és:

> ***Aquest edifici va ser seu de l'Escola d'Educadors Especialitzats de Girona (1986-1994), on va ser professor Toni Julià i Bosch (1941-2009), educador social i referent per a la professió.***

En Toni Julià va ser la **primera persona a Catalunya que obtingué un títol formatiu com a educador especialitzat,** ja l'any 1967, títol que va aconseguir després dels estudis realitzats a l'Escola d'educadors especialitzats Saint Simon de Tolouse.

Va constituir el primer Centre de Formació d'Educadors Especialitzats a Barcelona i va liderar el procés que va portar al desmantellament dels asils i la creació dels col·lectius infantils. Des de llavors, va continuar desenvolupant diverses escoles de formació; va ser **vicepresident de la Fundació SER.GI; va formar part de la Junta de Govern del Col·legi d'Educadores i Educadors Socials de Catalunya fins al 2008;** va ser vicepresident de l'Associació Internacional d'Educadors Socials (AIEJI) i director de la seva Oficina Europea; va dirigir la secretaria científica del I Congrés Estatal de l'Educador Social a Múrcia (1995); va presidir el XV Congrés Mundial de l'Educador Social de l'AIEJI a Barcelona el 2001, i va ser supervisor de diversos equips socioeducatius.

En l'acte de descoberta de la placa commemorativa, hi van participar una quarantena de persones de tot el territori català. **Entre els assistents hi havia familiars i amics del Toni, persones que havien estudiat a l'escola, i professionals del món de l'educació social.**

Josep M. Serra, degà de la Facultat d'Educació i Psicologia de la Universitat de Girona, va iniciar els parlaments referint-se al fet que el CEESC va promoure aquesta placa de forma explícita per homenatjar la figura de Toni Julià, i que això era important precisament perquè es reconeix específicament la tasca professional i educativa d'un docent.

Carlos Sánchez-Valverde Visus, educador social, expert en la història de l'educació social i de l'atenció a la infància, va parlar-nos de la figura de Toni Julià. El mateix Carlos ja va escriure l'any 2011 un **article a la revista RES, Revista de Educación Social, sobre el Toni i la importància de la seva figura en el món de l'Educació Social.**

Miriem Solsona i Pobes, vicepresidenta del CEESC, va explicar com Josep Vallés, president de la delegació de Terres de l'Ebre del Col·legi ara fa dos anys, va fer una visita a Girona acompanyat pel també educador social Manel Roman, qui li va explicar el seu pas per l'Escola d'Educadors Especialitzats de Girona tot passejant per davant de l'edifici; això va ser la guspira que va iniciar tot **el procés d'aquesta placa que ha culminat amb aquest acte.**

Finalment, **Carles Puigdemont, alcalde de Girona,** va cloure l'acte amb bon humor explicant que, si en Carlos Sánchez-Valverde havia destacat la tossuderia com una qualitat d'en Toni Julià per aconseguir el què volia, aquesta qualitat s'havia transmès a Josep Vallés, ja que gràcies a la seva tossuderia s'havia aconseguit tenir la placa commemorativa a en Toni Julià. En el seu discurs Puigdemont també va fer referència a **Girona com a ciutat educadora i com, a través de plaques com aquesta, es transmetia la cultura i es conservava la història de la ciutat.**

Després dels parlaments el mateix Carles Puigdemont acompanyat de la Laia, néta del Toni i com a representant de la seva família, van procedir a la descoberta de la placa.

En endavant, quan passegeu pel barri vell de Girona trobareu en un racó molt bonic aquesta placa de bronze en homenatge a en Toni Julià i a l'escola d'educadors especialitzats d'on van sortir un bon nombre de professionals de l'educació social.

Podeu veure el vídeo que recull l'acte que ha fet l'Escola l'Empordà de Girona.

Ampliar captura:
http://iglesies.cat/recullpremsa/wp-content/uploads/2016/01/Un-homenatge-més-a-Toni-Julià-pioner-en-el-camp-de-l'educació-social-a-Catalunya.png

Enllaç:
http://www.ceesc.cat/2014-11-03-13-05-23/noticias-blog/213-un-homenatge-mes-a-toni-julia-pioner-en-el-camp-de-l-educacio-social-a-catalunya-2

13 DE DESEMBRE DE 2015 | DIARI DE GIRONA

www.diaridegirona.cat
Diari de Girona

HOY EN privalia
Onitsuka Tiger
¡Y TODAS TUS MARCAS FAVORITAS!

T+ T- 55

Placa commemorativa de l´educador social Toni Julià

13.12.2015 | 00:00

El Col·legi d'Educadores i Educadors Socials de Catalunya va impulsar la col·locació d'una placa commemorativa a Toni Julià i Bosch (1941- 2009) a l'edifici que va ocupar la seu de l'Escola d'Educadors Especialitzats de les comarques de Girona, al carrer dels Alemanys, creada per la Fundació SER.GI. L'acte es va fer ahir i estava organitzat per l'Ajuntament, la Universitat i el Col·legi. girona | ddg

Placa commemorativa de l´educador social Toni Julià **marc martí**

Ampliar captura:
http://iglesies.cat/recullpremsa/wp-content/uploads/2015/12/Placa-commemorativa-de-l´educador-social-Toni-Julià-Diari-de-Girona.png

Enllaç:
http://www.diaridegirona.cat/girona/2015/12/13/placa-commemorativa-leducador-social-toni/757628.html

13 DE DESEMBRE DE 2015 | DIARI DE GIRONA

CORREU ELECTRÒNIC
girona.diaridegirona@epi.es

MARC MARTÍ

Placa commemorativa de l'educador social Toni Julià

■ El Col·legi d'Educadores i Educadors Socials de Catalunya va impulsar la col·locació d'una placa commemorativa a Toni Julià i Bosch (1941- 2009) a l'edifici que va ocupar la seu de l'Escola d'Educadors Especialitzats de les comarques de Girona, al carrer dels Alemanys, creada per la Fundació SER.GI. L'acte es va fer ahir i estava organitzat per l'Ajuntament, la Universitat i el Col·legi. GIRONA | DdG

Ampliar captura:
http://iglesies.cat/recullpremsa/wp-content/uploads/2016/01/D-DIARI-DE-GIRONA-13-DES-GENERAL-Diari-de-Girona-pag-4.jpg

Arxiu PDF:
http://iglesies.cat/recullpremsa/wp-content/uploads/2016/01/D-DIARI-DE-GIRONA-13-DES-GENERAL-Diari-de-Girona-pag-4.pdf

4 DE DESEMBRE DE 2015 | DIARI DE GIRONA

Comarques

La xifra de beneficiaris dels habitatges socials de Ser.Gi creix un 9,5% l'any 2014

GIRONA | **A.C.**

■ Unes 1.354 unitats familiars es van beneficiar l'any 2014 del projecte d'intermediació en habitatges socials de la Fundació Ser.Gi, segons les dades recollides a la memòria anual de l'entitat. Aquesta xifra d'unitats de convivència, que en total engloba més de 3.800 persones, suposa un 9,5% nuclis més que se'n beneficien que l'any anterior, quan eren 1.237.

Els responsables de la fundació destaquen a la memòria que, malgrat que els preus dels habitatges comença a anar a la baixa, l'atur i la precarietat econòmica està fent que «un nombre creixent de famílies estigui perdent el seu habitatge» en no poder pagar el lloguer o les quotes de la hipoteca.

Aquest projecte d'intermediació en habitage social de la fundació consisteix en generar estratègies d'acompanyament a l'accés i el manteniment de la casa per a persones que es troben en risc de vulnerabilitat.

Per això, hi ha una borsa d'habitatges que es nodreix sobretot del mercat privat (és a dir, particulars, promotors o bancs): un cop es capten els habitatges, s'hi allotgen les persones i famílies que busquen casa, que prèviament han estat ateses pels professionals de la fundació i de les quals ja en coneixen les necessitats.

Amb la signatura del contracte d'arrendament corresponent, es normalitza la seva situació en relació amb l'habitatge i es comença el seguiment del cas. L'acompanyament socioeducatiu varia en funció de l'autonomia de cada unitat de convivència.

En total, a finals del 2014 es seguien 218 habitatges de Girona, Figueres, Lloret de Mar, l'Alt Empordà i Pineda de Mar, a la comarca del Maresme.

Pel que fa a la xifra de propietaris que participaven al programa d'intermediació en habitatge per a persones en risc d'exclusió social, va caure respecte el 2013, passant de 169 a 109.

La masoveria urbana

El projecte de masoveria urbana, una fórmula per tenir un habitatge a un preu assequible inspirada en la masoveria de les zones rurals, ha permès atendre set casos.

Aquest sistema treballa en la cessió de l'ús d'habitatges buits amb l'incentiu per al propietari de portar-hi a terme millores i mantenir-lo. Les famílies que s'hi allotgen es fan càrrec d'aquestes millores a canvi d'una reducció del preu del lloguer.

Ampliar captura:
http://iglesies.cat/recullpremsa/wp-content/uploads/2015/12/D-DIARI-DE-GIRONA-04-DES-GENERAL-Diari-de-Girona-pag-20.jpg

Arxiu PDF:
http://iglesies.cat/recullpremsa/wp-content/uploads/2015/12/D-DIARI-DE-GIRONA-04-DES-GENERAL-Diari-de-Girona-pag-20.pdf

4 DE DESEMBRE DE 2015 | DIARI DE GIRONA

www.diaridegirona.cat
Diari de Girona

Encuentre Proyectos
de Vivienda en Bogotá. Consulte y contacte al vendedor

T+ T- 0 f 4 g+ in

La xifra de beneficiaris dels habitatges socials de Ser.Gi creix un 9,5% l´any 2014

04.12.2015 | 07:23

GIRONA | A.C. Unes 1.354 unitats familiars es van beneficiar l'any 2014 del projecte d'intermediació en habitatges socials de la Fundació Ser.Gi, segons les dades recollides a la memòria anual de l'entitat. Aquesta xifra d'unitats de convivència, que en total engloba més de 3.800 persones, suposa un 9,5% nuclis més que se'n beneficien que l'any anterior, quan eren 1.237.

Els responsables de la fundació destaquen a la memòria que, malgrat que els preus dels habitatges comença a anar a la baixa, l'atur i la precarietat econòmica està fent que "un nombre creixent de famílies estigui perdent el seu habitatge" en no poder pagar el lloguer o les quotes de la hipoteca.

Aquest projecte d'intermediació en habitage social de la fundació consisteix en generar estratègies d'acompanyament a l'accés i el manteniment de la casa per a persones que es troben en risc de vulnerabilitat.

Per això, hi ha una borsa d'habitatges que es nodreix sobretot del mercat privat (és a dir, particulars, promotors o bancs): un cop es capten els habitatges, s'hi allotgen les persones i famílies que busquen casa, que prèviament han estat ateses pels professionals de la fundació i de les quals ja en coneixen les necessitats.

Amb la signatura del contracte d'arrendament corresponent, es normalitza la seva situació en relació amb l'habitatge i es comença el seguiment del cas. L'acompanyament socioeducatiu varia en funció de l'autonomia de cada unitat de convivència.

En total, a finals del 2014 es seguien 218 habitatges de Girona, Figueres, Lloret de Mar, l'Alt Empordà i Pineda de Mar, a la comarca del Maresme.

Pel que fa a la xifra de propietaris que participaven al programa d'intermediació en habitatge per a persones en risc d'exclusió social, va caure respecte el 2013, passant de 169 a 109.

La masoveria urbana

El projecte de masoveria urbana, una fórmula per tenir un habitatge a un preu assequible inspirada en la masoveria de les zones rurals, ha permès atendre set casos.

Aquest sistema treballa en la cessió de l'ús d'habitatges buits amb l'incentiu per al propietari de portar-hi a terme millores i mantenir-lo. Les famílies que s'hi allotgen es fan càrrec d'aquestes millores a canvi d'una reducció del preu del lloguer.

Ampliar captura:
http://iglesies.cat/recullpremsa/wp-content/uploads/2015/12/La-xifra-de-beneficiaris-dels-habitatges-socials-de-Ser.Gi-creix-un-9-5-l´any-2014-Diari-de-Girona.png

Enllaç:
http://www.diaridegirona.cat/comarques/2015/12/04/xifra-beneficiaris-dels-habitatges-socials/756147.html

28 DE NOVEMBRE DE 2015 | DIARI DE GIRONA

www.diaridegirona.cat
Diari de Girona

Hosting Web Cyber Monday
Inicio Sencillo y Dominio Gratis. Aprovecha los Dtos de Cyber Monday!

T+ T- 0 f 3 in

SER.GI i la Cooperativa Babel sumen

30.11.2015 | 07:13

GIRONA | DDG La Fundació SER.GI i la Cooperativa Babel han signat un conveni de col·laboració per desenvolupar projectes socials, centrats sobretot en persones i famílies en situació de risc. El seu objectiu principal és promoure la normalització social i pal·liar les dificutats derivades de la pobresa.
En virtud d'aquest conveni, ambdues entitats podran derivar-se mútuament les famílies o les persones particulars que atenen cadascuna d'elles. Perquè això sigui possible, els beneficiaris hauran d'ajustar-se a un perfil de risc d'exclusió social i disposar d'ingressos baixos. A més, l'acord preveu que la Fundació SER.GI i la Cooperativa Babel puguin oferir assistència, assessorament o acompanyament en els casos que es derivin les entitats.
La seva col·laboració també es concretarà amb formacions, informacions o assessoraments mutus sobre els temes i les àrees que estiguin desenvolupant, amb l'objectiu de donar un servei més acurat i de millor qualitat a les persones que atenen.
Entre altres qüestions, la Cooperativa Babel ofereix assistència, assessorament i acompanyament jurídic integral, sobretot a les persones que no poden assumir part del cost d'un servei privat, a un preu més assequible. I SER.GI centra la seva acció en la millora de la qualitat de vida dels grups o minories amb dificultats.

Ampliar captura:
http://iglesies.cat/recullpremsa/wp-content/uploads/2015/11/SER.GI-i-la-Cooperativa-Babel-sumen-Diari-de-Girona.png

Enllaç:
http://www.diaridegirona.cat/comarques/2015/11/28/sergi-cooperativa-babel-sumen/755225.html

28 DE NOVEMBRE DE 2015 | DIARI DE GIRONA

Comarques

SER.GI i la Cooperativa Babel sumen

GIRONA | DdG

La Fundació SER.GI i la Cooperativa Babel han signat un conveni de col·laboració per desenvolupar projectes socials, centrats sobretot en persones i famílies en situació de risc. El seu objectiu principal és promoure la normalització social i pal·liar les dificutats derivades de la pobresa.

En virtud d'aquest conveni, ambdues entitats podran derivar-se mútuament les famílies o les persones particulars que atenen cadascuna d'elles. Perquè això sigui possible, els beneficiaris hauran d'ajustar-se a un perfil de risc d'exclusió social i disposar d'ingressos baixos. A més, l'acord preveu que la Fundació SER.GI i la Cooperativa Babel puguin oferir assistència, assessorament o acompanyament en els casos que es derivin les entitats.

La seva col·laboració també es concretarà amb formacions, informacions o assessoraments mutus sobre els temes i les àrees que estiguin desenvolupant, amb l'objectiu de donar un servei més acurat i de millor qualitat a les persones que atenen.

Entre altres qüestions, la Cooperativa Babel ofereix assistència, assessorament i acompanyament jurídic integral, sobretot a les persones que no poden assumir part del cost d'un servei privat, a un preu més assequible. I SER.GI centra la seva acció en la millora de la qualitat de vida dels grups o minories amb dificultats.

Ampliar captura:
http://iglesies.cat/recullpremsa/wp-content/uploads/2015/12/D-DIARI-DE-GIRONA-28-NOV-GENERAL-Diari-de-Girona-pag-12.png

Arxiu PDF:
http://iglesies.cat/recullpremsa/wp-content/uploads/2015/12/D-DIARI-DE-GIRONA-28-NOV-GENERAL-Diari-de-Girona-pag-12.pdf

27 DE NOVEMBRE DE 2015 | GIRONANOTICIES

GironaNotícies.com
director xavier palomino

PORTADA NOTÍCIES CANAL CATALUNYA AGENDA OPINIÓ COMU

Última hora

Notícies més llegides

Follow @gironanoticies 100K followers

Millor Banc d'Espanya 2015 CaixaB

Actualitat Girona

T+ Augmentar text T- Disminuir text

Girona

La Fundació SER.GI i la Cooperativa Babel acorden col·laborar en els projectes socials.

Actualitat Girona - 26/11/2015 - 11:47 | Gràcies a aquest conveni les entitats podran derivar-se mútuament les famílies o persones particulars, ateses des de la Fundació SER.GI o la Cooperativa BABEL, que responguin a un perfil de risc d'exclusió social, i que disposen d'ingressos baixos, en aquelles qüestions que s'atenen des de cada una de les entitats.

Escoltar

La Fundació SER.GI i la Cooperativa Babel, han signat un conveni de col·laboració fruit de la coincidència de valors i objectius en el camp social de les dues entitats. L'acord busca afavorir i millorar la vida de les persones i famílies en situació de risc social i la d'impulsar la normalització social i pal·liar les dificultats derivades de situacions de pobresa.

Gràcies a aquest conveni les entitats podran derivar-se mútuament les famílies o persones particulars, ateses des de la Fundació SER.GI o la Cooperativa BABEL, que responguin a un perfil de risc d'exclusió social, i que disposen d'ingressos baixos, en aquelles qüestions que s'atenen des de cada una de les entitats.

També podran oferir assistència, assessorament o acompanyament, des de la Fundació SER.GI i la Cooperativa BABEL, per aquells casos derivats entre ambdues entitats, segons els projectes o serveis que elles estiguin duent a terme, i els territoris on estiguin presents.

La col·laboració entre la Fundació SER.GI i la Cooperativa BABEL també es concretarà amb formacions, informacions o assessoraments mutus, sobre els temes i les àrees que estiguin desenvolupant, per tal de donar un servei més acurat i de millor qualitat, vers les persones que atenen.

Les entitats

La Cooperativa BABEL, s'adreça a tota la població en general, però especialment a persones i famílies amb ingressos baixos i risc d'exclusió social, que necessiten un assessorament, assistència o acompanyament en temes relacionats a qüestions jurídiques. La Cooperativa BABEL ofereix assistència, assessorament i acompanyament jurídic integral, especialment a aquelles persones que no poden assumir part del cost d'un servei privat, a un preu molt més assequible, donada la precarietat socioeconòmica de l'interessat/da. I també ofereix formació, informació o assessorament, a entitats socials, ajuntaments i entitats públiques, mitjançant convenis i acords de col·laboració, per tal de donar resposta a les seves demandes o la dels seus usuaris.

La Fundació SER.GI, té per finalitat treballar per a una societat inclusiva. Especialment, centra la seva acció en la millora de la qualitat de vida dels grups o minories que es troben amb dificultats en el seu desenvolupament personal, familiar o social, incidint en l'autonomia de les persones. Des d'aquesta entitat es fa un treball encaminat a la reducció de les discriminacions i les desigualtats socials i educatives. I que els tipus d'actuacions que desenvolupa són: la realització de projectes socioeducatius, la sensibilització de l'opinió pública, la formació dels professionals i l'impuls i col·laboració amb altres entitats i amb l'administració pública.

Ampliar captura:
http://iglesies.cat/recullpremsa/wp-content/uploads/2015/11/La-Fundació-SER.GI-i-la-Cooperativa-Babel-acorden-col·laborar-en-els-projectes-socials..png

Enllaç:
http://www.gironanoticies.com/noticia/34584_lafundacio-ergiilacooperativababelacordencollaborarenel-projecte-ocial--1.htm

27 DE NOVEMBRE DE 2015 | EL PUNT AVUI

› Webs del Grup › Tradueix-nos
Divendres, 27 novembre 2015

EL PUNT AVUI+

SECCIONS EDICIÓ IMPRESA EL PUNT AVUI TV MÉS

PORTADA LOCAL SOCIETAT TERRITORI PUNT DIVERS POLÍTICA ECONOMIA CULTURA COMUNICACIÓ OPI

SOCIETAT Girona - 27 novembre 2015 2.00 h

Acord entre Ser.Gi i la cooperativa Babel

N.A - girona

La Fundació Ser.Gi i la cooperativa Babel han signat un conveni de col·laboració per millorar la vida de les persones i famílies en situació de risc social. Per mitjà d'aquest conveni, les entitats podran derivar-se mútuament les famílies o persones particulars, ateses des de Ser.Gi o Babel, que responguin a un perfil de risc d'exclusió social i que disposin d'ingressos baixos. La cooperativa Babel ofereix assistència i assessorament jurídic a aquelles persones que no poden assumir el cost d'un servei privat.

HOY
MAGI
FRID
20% DESC
ADICIO

Ampliar captura:
http://iglesies.cat/recullpremsa/wp-content/uploads/2015/11/El-Punt-Avui-Notícia-Acord-entre-Ser.Gi-i-la-cooperativa-Babel.png

Enllaç:
http://www.elpuntavui.cat/societat/article/5-societat/918445-acord-entre-sergi-i-la-cooperativa-babel.html

27 DE NOVEMBRE DE 2015 | EL PUNT AVUI

10 | Comarques Gironines | EL PUNT AVUI
DIVENDRES, 27 DE NOVEMBRE DEL 2015

Acord entre Ser.Gi i la cooperativa Babel

N.A.
GIRONA

La Fundació Ser.Gi i la cooperativa Babel han signat un conveni de col·laboració per millorar la vida de les persones i famílies en situació de risc social. Per mitjà d'aquest conveni, les entitats podran derivar-se mútuament les famílies o persones particulars, ateses des de Ser.Gi o Babel, que responguin a un perfil de risc d'exclusió social i que disposin d'ingressos baixos. La cooperativa Babel ofereix assistència i assessorament jurídic a aquelles persones que no poden assumir el cost d'un servei privat. ■

Ampliar captura:
http://iglesies.cat/recullpremsa/wp-content/uploads/2015/11/27DGIR_010.jpg

Arxiu PDF:
http://iglesies.cat/recullpremsa/wp-content/uploads/2015/11/27DGIR_010.pdf

24 DE NOVEMBRE DE 2015 | EL PUNT AVUI

EL PUNT AVUI
DIMARTS, 24 DE NOVEMBRE DEL 2015

Més de 21.000 persones amb risc social, a l'Alt Empordà

■ En un informe del 2014 s'alerta que creixen els problemes de les famílies per fer front a despeses de la llar i els deutes ■ Un total de 2.546 famílies són usuàries del Centre de Distribució d'Aliments

Mar Vicente
FIGUERES

Un total de 21.044 persones de l'Alt Empordà són ateses per la situació de risc social en què es troben. Així ho conclou l'informe social de l'Alt Empordà del 2014, i que elaboren fa quatre anys la Taula per a la Inclusió i la Cohesió Social de l'Alt Empordà i l'Observatori d'Inclusió de l'Alt Empordà. Aquestes més de vint mil persones van ser ateses durant l'any passat o bé pels Serveis Socials del Consell Comarcal (9.805 persones) o per nou entitats de la comarca que formen part de la taula d'inclusió (11.239 persones). I s'hi compten les 2.546 famílies –7.847 persones– que depenen del Centre de Distribució d'Aliments que gestiona Càritas.

En l'informe s'alerta que augmenten les problemàtiques de caràcter econòmic, sobretot de les famílies que no poden fer front a les despeses de la llar i els deutes contrets (crèdits o hipoteques). De fet, el 30,6% de les persones que atén el Consell Comarcal acudeixen a Serveis Socials per motius econòmics. També ho fan per qüestions laborals, de salut i habitatge relacionats amb la crisi econòmica. L'estudi palesa que des del 2011 s'observa un decreixement del nombre de persones ateses, que també es va notar el 2014, però que es troben casos que deriven cap a situacions extremes i cronificades.

Actualment, la taxa de risc de pobresa és del 19,8% de la població, amb dades del 2013. A l'Alt Empordà hi ha 1.946 persones que cobren la renda mínima d'inserció i 3.804, ajuts d'urgència social. ■

Informe social a l'Alt Empordà 2014

21.044 persones en situació de risc ateses a la comarca, de les quals...

7.847 són usuàries del centre de distribució d'aliments, que gestiona Càritas

Indicadors exclusió social Alt Empordà	
Problemes atesos pels serveis socials de l'Alt Empordà	
Total de persones ateses	**9.805**
Habitatge	6,5%
Econòmic	30,6%
Laborals	17,8%
Salut	15,1%
Discapacitats	5,1%
Aprenentatge	4,1%
Maltractaments	4,5%
Mancances socials	15,2%
Altres	1,1%

Entitat	Persones ateses
Total	**11.239**
Càritas de l'Alt Empordà	9.325
Creu Roja Figueres	1.023
ONG Tallers	314
Fundació SER.GI	190
Ksameu	155
Fundació Roses Contra el Càncer	142
Fundació Tutelar	64
AMA	26

Ampliar captura:
http://iglesies.cat/recullpremsa/wp-content/uploads/2015/11/24DGIR_013.jpg

Arxiu PDF:
http://iglesies.cat/recullpremsa/wp-content/uploads/2015/11/24DGIR_013.pdf

21 DE NOVEMBRE DE 2015 | DIARI DE GIRONA

La Mostra de Cinema Espiritual arriba a Girona amb dues pel·lícules

▶ «Timbuktu» es podrà veure el 24 de novembre i «Gukjesijang» es projectarà el dia 30 ▶ Abans del visionat es farà una presentació

GIRONA | **LAURA FANALS**

■ Girona acollirà dues projeccions de la dotzena Mostra de Cinema Espiritual, que surt per primera vegada de Barcelona. Concretament, es podran veure les pel·lícules *Timbuktu* i *Gukjesijang* (*Oda al meu pare*) els dies 24 i 30 de novembre, respectivament. Les dues projeccions tindran lloc a l'Espai Caixa de la plaça Poeta Marquina.

El director general d'Afers Religiosos, Enric Vendrell, va recordar ahir que a Catalunya hi ha fins a tretze confessions religioses diferents, però que la major part de la ciutadania en té un gran desconeixement. Per això, la Generalitat considera que el cinema és una bona eina per donar a conèixer aquesta diversitat religiosa i fomentar-ne el diàleg, especialment entre els més joves. Així doncs, des de l'any passat el govern català s'ha implicat en l'organització d'aquesta Mostra, que ja portava deu anys fent-se. «El cinema és una eina molt potent per superar tòpics, caricatures, prejudicis i visions tòxiques de l'altre», va indicar Vendrell.

En aquesta edició de 2015, el certamen projectarà 14 pel·lícules a tot Catalunya, dues de les quals a Girona Segons va explicar Joan-Andreu Rocha, membre del Consell Assesor per la Diversitat Religiosa, les dues pel·lícules que es podran veure a Girona s'han seleccionat a consciència. La primera, *Timbuktu* (24 de novembre) tracta sobre el món islàmic, explicant com l'arribada d'un grup radical pertorba la vida dels habitants musulmans d'aquesta ciutat. «La pel·lícula mostra com el radicalisme dins de l'Islam afecta els mateixos musulmans, i ens pot ajudar a reconèixer com milions de persones viuen un Islam no violent», va indicar Rocha. La segona, *Gukjesijang* (*Oda al meu pare*), que es podrà veure el 30 de novembre, és una producció de Corea del Sud que dóna a conèixer els valors del budisme.

MARC MARTÍ

Vendrell i Rocha, amb les representants de la Generalitat i la Caixa.

Abans de cada projecció es farà una presentació a càrrec d'especialistes per ajudar a entendre millor les claus de l'obra. Així, *Timbuktu* comptarà amb una introducció a càrrec del filòsof Francesc Xavier Marín, expert en el món islàmic, i *Gukjesijang* serà presentada per la psicòloga Maricel Figueras, membre de la fundació Ser.gi

Si aquestes dues projeccions tenen una bona acollida, Vendrell confia que de cara a les properes eleccions es pugui incrementar el nombre de projeccions fetes a Girona.

Ampliar captura:
http://iglesies.cat/recullpremsa/wp-content/uploads/2015/11/D-DIARI-DE-GIRONA-21-NOV-GENERAL-Diari-de-Girona-pag-63.jpg

Arxiu PDF:
http://iglesies.cat/recullpremsa/wp-content/uploads/2015/11/D-DIARI-DE-GIRONA-21-NOV-GENERAL-Diari-de-Girona-pag-63.pdf

21 DE NOVEMBRE DE 2015 | DIARI DE GIRONA

www.diaridegirona.cat
Diari de Girona

vinoselección el placer del vino
¡En exclusiva! ¡Sólo en Noviembre!
Matarromera Club 2013
11 €
A partir de diciembre

La Mostra de Cinema Espiritual arriba a Girona amb dues pel·lícules

El fons començarà amb 1.800 títols i serà susceptible d'anar-se ampliant en el futur

21.11.2015 | 00:00

Vendrell i Rocha, amb les representants de la Generalitat i la Caixa. **marc martí**

GIRONA | LAURA FANALS Girona acollirà dues projeccions de la dotzena Mostra de Cinema Espiritual, que surt per primera vegada de Barcelona. Concretament, es podran veure les pel·lícules Timbuktu i Gukjesijang (Oda al meu pare) els dies 24 i 30 de novembre, respectivament. Les dues projeccions tindran lloc a l'Espai Caixa de la plaça Poeta Marquina.

El director general d'Afers Religiosos, Enric Vendrell, va recordar ahir que a Catalunya hi ha fins a tretze confessions religioses diferents, però que la major part de la ciutadania en té un gran desconeixement. Per això, la Generalitat considera que el cinema és una bona eina per donar a conèixer aquesta diversitat religiosa i fomentar-ne el diàleg, especialment entre els més joves. Així doncs, des de l'any passat el govern català s'ha implicat en l'organització d'aquesta Mostra, que ja portava deu anys fent-se. «El cinema és una eina molt potent per superar tòpics, caricatures, prejudicis i visions tòxiques de l'altre», va indicar Vendrell.

En aquesta edició de 2015, el certamen projectarà 14 pel·lícules a tot Catalunya, dues de les quals a Girona Segons va explicar Joan- Andreu Rocha, membre del Consell Assesor per la Diversitat Religiosa, les dues pel·lícules que es podran veure a Girona s'han seleccionat a consciència. La primera, Timbuktu (24 de novembre) tracta sobre el món islàmic, explicant com l'arribada d'un grup radical pertorba la vida dels habitants musulmans d'aquesta ciutat. «La pel·lícula mostra com el radicalisme dins de l'Islam afecta els mateixos musulmans, i ens pot ajudar a reconèixer com milions de persones viuen un Islam no violent», va indicar Rocha. La segona, Gukjesijang (Oda al meu pare), que es podrà veure el 30 de novembre, és una producció de Corea del Sud que dóna a conèixer els valors del budisme.

Abans de cada projecció es farà una presentació a càrrec d'especialistes per ajudar a entendre millor les claus de l'obra. Així, Timbuktu comptarà amb una introducció a càrrec del filòsof Francesc Xavier Marín, expert en el món islàmic, i Gukjesijang serà presentada per la psicòloga Maricel Figueras, membre de la fundació Ser.gi

Si aquestes dues projeccions tenen una bona acollida, Vendrell confia que de cara a les properes eleccions es pugui incrementar el nombre de projeccions fetes a Girona.

Ampliar captura:
http://iglesies.cat/recullpremsa/wp-content/uploads/2015/11/La-Mostra-de-Cinema-Espiritual-arriba-a-Girona-amb-dues-pel·lícules-Diari-de-Girona.png

Enllaç:
http://www.diaridegirona.cat/cultura/2015/11/21/mostra-cinema-espiritual-arriba-girona/754246.html

17 DE NOVEMBRE DE 2015 | DIARI DE GIRONA

L'Aula

DIARI DE GIRONA

Alguns dels assistents a la trobada que es va realitzar, dimarts de la setmana passada, al Centre Cívic Ter.

Entitats gironines acorden col·laborar en projectes pedagògics

▶ Deu organitzacions es comprometen a treballar per desenvolupar models com el d'escola a temps complet

GIRONA | **DdG**

■ El Moviment de Renovació Pedagògida (MRP) de Girona va reunir associacions i entitats gironines que treballen en els àmbits de la pedagogia i l'educació per tal d'intercanviar experiències i valorar la possibilitat de compartir i complementar les accions pedagògiques que realitzen.

A la trobada hi van participar una vintena de representants del Col·legi de Pedagogs, la Fundació SER.GI, l'Equip de Demarcació de l'Escoltisme, la Fundació Esplai, el Centre de Recursos Pedagògics del Departament d'Ensenyament, el grup de Mestres del MRP del Ripollès, del MRP de l'Alt Empordà –de recent creació– i el MRP de Girona. Tot i que no hi van poder acudir, tant la Fundació Josep Pallach com la Federació d'associacions de mares i pares d'alumnes de Catalunya hi volen participar. A la reunió es va acordar que convidaran una representació de la resta de col·lectius als actes que organitzi cadascuna d'elles i que col·laboraran en temes concrets com el desenvolupament del model d'escola a temps complert i el projecte d'Educació per un món més just. La propera trobada es durà a terme a la primavera.

Ampliar captura:
http://iglesies.cat/recullpremsa/wp-content/uploads/2015/11/D-DIARI-DE-GIRONA-17-NOV-GENERAL-Diari-de-Girona-pag-29.jpg

Arxiu PDF:
http://iglesies.cat/recullpremsa/wp-content/uploads/2015/11/D-DIARI-DE-GIRONA-17-NOV-GENERAL-Diari-de-Girona-pag-29.pdf

10 DE NOVEMBRE DE 2015 | DIARI DE GIRONA

Figueres engega un operatiu per aturar el frau i l'ocupació en un bloc de Sant Joan

▶ S'han pres mesures per evitar que es punxin els serveis i afavorir que marxin els que hi viuen il·legalment des de fa anys

FIGUERES | C.VILÀ

■ L'Ajuntament de Figueres va posar en marxa ahir una actuació al bloc ocupat des de fa anys al carrer Mandri, 16, al barri de Sant Joan per acabar amb el frau elèctric, d'aigua i gas i l'ocupació il·legal. L'objectiu és regularitzar la situació a l'edifici que actulament és propietat del Banc Sabadell i que els habitatges siguin per a lloguer social. L'operatiu es mantindrà els dies que calgui per resoldre la situació. S'han tallat connexions, instal·lat una porta blindada i vigilància per aturar nous fraus.

Un perímetre policial de cinc metres amb 16 agents de la Guàrdia Urbana i 20 dels Mossos d'Esquadra va garantir ahir des de les vuit del matí que els operaris de les companyies de llum, aigua i gas poguessin treballar a l'edifici, de 24 habitatges, per controlar el frau i restablir la normalitat després de detectar que el frau era generalitzat i que hi havia una situació de molt de risc que ha obligat a actuar. Els contadors de llum es troben al soterrani i «independentment que totes les portes estaven vandalitzades, tots els quadres estaven puntejats de manera molt precària i hi havia filtracions d'aigua». Ho explica l'inspector de la Guàrdia Urbana Josep Maria Riera que hi havia fins a dos dits d'aigua i tenint en compte que hi ha connexions elèctriques suposa un perill.

Es va muntar l'operatiu que primer de tot pretén garantir que els operaris tant de l'aigua, llum i gas puguin treballar i evitar que es repeteixin les situacions de frau. Des de les vuit del matí es va començar a treballar. Es va netejar

L'Ajuntament espera que l'any vinent una fundació gestioni els pisos que són d'un banc per a lloguer social

l'aigua i deixalles acumulades al garatge de l'edifici; i van tallar les connexions il·legals d'aigua i llum. Per evitar noves connexions, s'han instal·lat quatre alarmes de seguretat independents per detectar intents de manipulació de contadors i s'ha tapiat l'entrada del garatge on es troben els comptadors. També s'ha instal·lat una porta de seguretat a l'entrada de l'edifici i la contractació de quatre agents de seguretat privada.

Les actuacions les ha pagat la propietat, el Banc de Sabadell, i formen part de les mesures per regularitzar definitivament la situació. L'alcaldessa, Marta Felip, ha explicat que dels 24 pisos de què disposa el bloc, a 19 hi ha ocupants habitualment i 5 amb indicis d'ocupació sense identificació dels ocupants. D'aquests, només sis tenen una situació regularitzada. La resta, alguns asseguren que tenien un lloguer amb l'antiga propietària, l'agència Galip, que va fer fallida, i la intenció és regularitzar-ho amb l'actual, que és Banc Sabadell. La majoria són ocupacions il·legals. Tot i que primer es vol resoldre la problemàtica del frau i la situació de risc per a les persones, l'objectiu final és que marxin tots els que l'ocupen il·legalment i una vegada l'edifici estigui en condicions es puguin llogar els pisos amb un lloguer social. Perquè això sigui així, el regidor de Seguretat,

CONXI MOLONS

L'operatiu al bloc del carrer Mandri que des de fa anys genera conflictes al barri de Sant Joan.

Pere Casellas, ha informat que de cares a l'any vinent es treballa per establir un conveni amb el nou propietari, Banc Sabadell, i un conveni amb una fundació sense ànim de lucre, la Fundació Sergi, serveixi perquè puguí gestionar els pisos per a la gent que ho necessita. Però adverteix que «els que ho necessiten, els més dèbils, no els que donen una coça a la porta».

La problemàtica del bloc del carrer Mandri no és nova. Es va construir el 2007, inicialment per atendre necessitats socials gestionat per una ONG, però la iniciativa va fracassar i el bloc es va banalitzar. Des de llavors han remarcat que hi ha hagut una ocupació gradual per part de gent vinguda de fora de la ciutat i l'edifici i el seu entorn s'ha anat degradant converint-se en un focus de conflicte per tot el barri. Actes de vandalisme, incivisme, brutícia i delinqüència «fins al punt de convertir-se en un perill per a les persones». L'alcaldessa ha remarcat que «no podem permetre que aquest bloc segueixi degradant el barri i creant conflictes amb els veïns, en comptes de destinar-se a lloguer social per atendres les necessitats reals de Figueres».

L'inspector de l'Àrea Bàsica de Figueres, Alfons Sanchez, ha posat de manifest que hi «hem fet diverses actuacions i hem trobat habitatges que es dedicaven al cultiu de marihuana», tot i que no s'ha pogut imputar ningú. Guàrdia Urbana i Mossos tenen planificat un seguit de serveis per garantir la seguretat els dies que sigui necessari.

Actuacions arreu de la ciutat

Figueres ha actuat en els darrers mesos en diverses ocupacions massives com el carrer Alberes. Mesures similars a les preses a Sant Joan han acabat amb els ocupants marxant voluntàriament. Aquí s'espera que passi el mateix. No es farà fora ningú, marxaran voluntàriament o per manament judicial, van remarcar.

Ampliar captura:
http://iglesies.cat/recullpremsa/wp-content/uploads/2015/11/D-DIARI-DE-GIRONA-10-NOV-GENERAL-Diari-de-Girona-pag-15.jpg

Arxiu PDF:
http://iglesies.cat/recullpremsa/wp-content/uploads/2015/11/D-DIARI-DE-GIRONA-10-NOV-GENERAL-Diari-de-Girona-pag-15.pdf

10 DE NOVEMBRE DE 2015 | DIARI DE GIRONA

www.diaridegirona.cat
Diari de Girona

Packlink.es Los mejores servicios de transporte al mejor

0 11 5

Figueres engega un operatiu per aturar el frau i l´ocupació en un bloc de Sant Joan

S'han pres mesures per evitar que es punxin els serveis i afavorir que marxin els que hi viuen il·legalment des de fa anys

10.11.2015 | 07:56

FIGUERES | C.VILÀ L'Ajuntament de Figueres va posar en marxa ahir una actuació al bloc ocupat des de fa anys al carrer Mandri, 16, al barri de Sant Joan per acabar amb el frau elèctric, d'aigua i gas i l'ocupació il·legal. L'objectiu és regularitzar la situació a l'edifici que actualment és propietat del Banc Sabadell i que els habitatges siguin per a lloguer social. L'operatiu es mantindrà els dies que calgui per resoldre la situació. S'han tallat connexions, instal·lat una porta blindada i vigilància per aturar nous fraus.

L'operatiu al bloc del carrer Mandri que des de fa anys genera conflictes al barri de Sant Joan. **conxi molons**

Un perímetre policial de cinc metres amb 16 agents de la Guàrdia Urbana i 20 dels Mossos d'Esquadra va garantir ahir des de les vuit del matí que els operaris de les companyies de llum, aigua i gas poguessin treballar a l'edifici, de 24 habitatges, per controlar el frau i restablir la normalitat després de detectar que el frau era generalitzat i que hi havia una situació de molt de risc que ha obligat a actuar. Els contadors de llum es troben al soterrani i «independentment que totes les portes estaven vandalitzades, tots els quadres estaven puntejats de manera molt precària i hi havia filtracions d'aigua». Ho explica l'inspector de la Guàrdia Urbana Josep Maria Riera que hi havia fins a dos dits d'aigua i tenint en compte que hi ha connexions elèctriques suposa un perill.

Es va muntar l'operatiu que primer de tot pretén garantir que els operaris tant de l'aigua, llum i gas puguin treballar i evitar que es repeteixin les situacions de frau. Des de les vuit del matí es va començar a treballar. Es va netejar l'aigua i deixalles acumulades al garatge de l'edifici; i van tallar les connexions il·legals d'aigua i llum. Per evitar noves connexions, s'han instal·lat quatre alarmes de seguretat independents per detectar intents de manipulació de contadors i s'ha tapiat l'entrada del garatge on es troben els comptadors. També s'ha instal·lat una porta de seguretat a l'entrada de l'edifici i la contractació de quatre agents de seguretat privada.

Les actuacions les ha pagat la propietat, el Banc de Sabadell, i formen part de les mesures per regularitzar definitivament la situació. L'alcaldessa, Marta Felip, ha explicat que dels 24 pisos de què disposa el bloc, a 19 hi ha ocupants habitualment i 5 amb indicis d'ocupació sense identificació dels ocupants. D'aquests, només sis tenen una situació regularitzada. La resta, alguns asseguren que tenien un lloguer amb l'antiga propietària, l'agència Galip, que va fer fallida, i la intenció és regularitzar-ho amb l'actual, que és Banc Sabadell. La majoria són ocupacions il·legals. Tot i que primer es vol resoldre la problemàtica del frau i la situació de risc per a les persones, l'objectiu final és que marxin tots els que l'ocupen il·legalment i una vegada l'edifici estigui en condicions es puguin llogar els pisos amb un lloguer social. Perquè això sigui així, el regidor de Seguretat, Pere Casellas, ha informat que de cares a l'any vinent es treballa per establir un conveni amb el nou propietari, Banc Sabadell, i un conveni amb una fundació sense ànim de lucre, la Fundació Sergi, serveixi perquè pugui gestionar els pisos per a la gent que ho necessita. Però adverteix que «els que ho necessiten, els més dèbils, no els que donen una coça a la porta».

La problemàtica del bloc del carrer Mandri no és nova. Es va construir el 2007, inicialment per atendre necessitats socials gestionat per una ONG, però la iniciativa va fracassar i el bloc es va banalitzar. Des de llavors han remarcat que hi ha hagut una ocupació gradual per part de gent vinguda de fora de la ciutat i l'edifici i el seu entorn s'ha anat degradant converint-se en un focus de conflicte per tot el barri. Actes de vandalisme, incivisme, brutícia i delinqüència «fins al punt de convertir-se en un perill per a les persones». L'alcaldessa ha remarcat que «no podem permetre que aquest bloc segueixi degradant el barri i creant conflictes amb els veïns, en comptes de destinar-se a lloguer social per atendres les necessitats reals de Figueres».

L'inspector de l'Àrea Bàsica de Figueres, Alfons Sanchez, ha posat de manifest que hi «hem fet diverses actuacions i hem trobat habitatges que es dedicaven al cultiu de marihuana», tot i que no s'ha pogut imputar ningú. Guàrdia Urbana i Mossos tenen planificat un seguit de serveis per garantir la seguretat els dies que sigui necessari.

Actuacions arreu de la ciutat

Figueres ha actuat en els darrers mesos en diverses ocupacions massives com el carrer Alberes. Mesures similars a les preses a Sant Joan han acabat amb els ocupants marxant voluntàriament. Aquí s'espera que passi el mateix. No es farà fora ningú, marxaran voluntàriament o per manament judicial, van remarcar.

Ampliar captura:
http://iglesies.cat/recullpremsa/wp-content/uploads/2015/11/Figueres-engega-un-operatiu-per-aturar-el-frau-i-l´ocupació-en-un-bloc-de-Sant-Joan-Diari-de-Girona.png

Enllaç:
http://www.diaridegirona.cat/alt-emporda/2015/11/10/figueres-engega-operatiu-aturar-frau/752361.html

10 DE NOVEMBRE DE 2015 | LA VANGUARDIA

LA VANGUARDIA Política
Martes, 10 de noviembre 2015

Dispositiu policial a Figueres per regularitzar un edifici ocupat

Política | 09/11/2015 - 16:37h

0 Notificar error Tengo más Información AA
Seguir Twittear 2 Like 0 Share 0 G+1 0 Share

TEMAS RELACIONADOS
Mossos d'Esquadra
Banco Sabadell
Hipotecas

NOTICIAS RELACIONADAS
Los manteros se esfuman ante el despliegue policial en Barcelona
Figueres interviene en un edificio ocupado
Dispositivo policial en Figueres para regularizar un edificio ocupado
Cosidó asegura que la Policía garantizará los derechos ciudadanos en Cataluña
El Puerto mantendrá presencia policial indefinida para ahuyentar a manteros

Figueres (Alt Empordà), 9 nov. (EFE).- Una quarantena d'efectius policials i operaris de llum, gas i aigua han començat un operatiu per legalitzar comptadors a primera hora del matí i han tallat tots els serveis al bloc de pisos ocupat del número 16 del carrer Ramon Mandri de Figueres, al barri de Sant Joan.

Una vintena d'agents dels Mossos d'Esquadra, 16 de la Guàrdia Urbana i els operaris de les diferents companyies, han entrat a l'edifici ocupat per eliminar les connexions de llum, aigua i gas, perquè tots els llogaters il·legals estaven connectats a la xarxa de forma fraudulenta.

També s'han netejat i blindat les entrades al garatge i als comptadors, i durant dos mesos hi haurà quatre vigilants que controlaran les entrades i sortides dels ocupants dels pisos i s'instal·lessin càmeres de seguretat.

Paral·lelament, els agents també han dut a terme la identificació de tots aquells que ocupen de forma il·legal aquests pisos, per tenir més dades sobre l'ocupació i qui són els seus protagonistes.

Es tracta d'un bloc propietat del Banc Sabadell que cedirà al consistori de la capital de l'Alt Empordà una vegada executada la hipoteca perquè el destini a lloguer social.

Fins al moment ha estat impossible perquè els 24 habitatges amb què compta estan tots ocupats, principalment per famílies d'ètnia gitana, i d'aquestes a 19 pisos les famílies estan identificades, però en els cinc restants es desconeix la identitat dels seus habitants.

Es preveu que aquest operatiu pugui allargar-se durant diversos dies per garantir que els ocupants del bloc no tornin a reconnectar-se fraudulentament al subministrament dels diferents serveis.

Des de l'Ajuntament esperen que si aquells que ocupen aquests pisos de forma il·legal no tenen ni aigua, ni llum, ni gas acabin anant-se'n, perquè amb la llei a la mà no tenen forma de fer-los fora.

L'inspector en cap de la Guàrdia Urbana de Figueres, Josep Maria Riera, ha explicat que "independentment d'estar totes les portes galvanitzades, a tots els quadres havien fet el pont de forma molt precària i amb filtracions d'aigua, amb el perill que comporta perquè qualsevol persona podia accedir allà, amb més de dos dits d'aigua a terra, i podia haver-hi hagut un accident molt important".

Abans de poder tornar a sol·licitar de nou legalment els subministraments i posar els pisos de lloguer social, s'hauran d'arreglar zones comunes i col·locar una instal·lació elèctrica nova perquè l'actual està cremada.

De la seva banda, l'alcaldessa de Figueres, Marta Felip, ha deixat clar que l'objectiu és "evitar el risc per a les persones que viuen en aquests pisos per l'estat de les instal·lacions i acabar amb la sensació d'impunitat".

Una vegada el bloc estigui cedit a l'Ajuntament, el gestionarà la fundació Ser-gi i es destinarà a lloguer social..

Ampliar captura:
http://iglesies.cat/recullpremsa/wp-content/uploads/2015/11/Dispositiu-policial-a-Figueres-per-regularitzar-un-edifici-ocupat.png

Enllaç:
http://www.lavanguardia.com/politica/20151109/54439692440/dispositiu-policial-a-figueres-per-regularitzar-un-edifici-ocupat.html

10 DE NOVEMBRE DE 2015 | EMPORDÀ

www.emporda.info
EMPORDÀ

Packlink.es Los mejores servicios de transporte al mejor

13 3

Figueres

Figueres actua per regularitzar un edifici ocupat al carrer Ramon Mandri

Instal·len càmeres de vigilància, una porta blindada i seguretat privada per evitar que tornin a connectar-se il·legalment als subministraments

09.11.2015 | 16:57

Figueres actua per regularitzar un edifici ocupat al carrer Ramon Mandri ACN

Més fotos

EMPORDA.INFO Aquest matí, s'ha iniciat un operatiu conjunt entre Guàrdia Urbana, Mossos d'Esquadra i Brigada Municipal amb un total de 36 efectius policials, per regularitzar l'estat dels subministraments d'un bloc ocupat al carrer Ramon Mandri 16. Aquest dispositiu té per objectiu restablir l'ordre i la normalitat a l'edifici, garantir-ne la seguretat per a les persones, i legalitzar les connexions als subministraments d'aigua i llum.

Les actuacions que s'hi han fet al llarg d'aquest matí han estat la neteja de l'aigua i deixalles acumulades al garatge de l'edifici, el tall de les connexions il·legals i molt precaries amb les que s'abastien de llum i aigua els habitatges, i que representaven un perill per a les persones que hi viuen, la instal·lació de quatre alarmes de seguretat independents per detectar intents de manipulació de comptadors, el tapiat de l'entrada del garatge on es troben els comptadors, la instal·lació d'una porta de seguretat a l'entrada de l'edifici i la contractació de quatre agents de seguretat privada. Totes aquestes actuacions han estat pagades per la propietat de l'edifici, el Banc de Sabadell. i està previst que la vigilància policial a l'entorn s'allargui tota la setmana.

Aquest bloc, es va construir l'any 2007, inicialment per atendre necessitats socials gestionat per una ONG, però la iniciativa va fracassar i el bloc es va banalitzar. Des de llavors, ha patit una ocupació gradual per part de gent vinguda de fora de la ciutat, i l'edifici i el seu entorn s'ha anat degradat convertint-se en un focus de conflictes per tot el barri, amb actes de vandalisme, incivisme, brutícia i delinqüència fins al punt de convertir-se en un perill per a les persones.

Actualment, aquest bloc, que disposa de 24 habitatges, 19 d'ocupats habitualment i 5 amb indicis d'ocupació sense indentificació dels ocupants.

El Tinent d'Alcalde i Regidor de Seguretat Pere Casellas, ha volgut deixar clar el missatge del govenr de la ciutat de tolerància zero amb les ocupacions il·legals, el vandalisme i l'incivisme, especialment el que s'ha generat al barri des de l'ocupació d'aquest edifici. "A Figueres, no pot imperar la llei del més fort, sinó la llei que protegeix als més dèbils. I per tant, els recursos i habitatges socials han d'anar i aniran destinats a qui més ho necessiti i no a qui més violenti els espais i recursos."

L'Alcaldessa Marta Felip, expressa la necessitat i la voluntat de recuperar la normalitat a l'edifici i al barri, i destinar aquests habitatges a qui més ho necessita. Ha explicat que aquest edifici es destinarà a habitatge social un cop rehabilitat, i que l'Ajuntament aportarà un acord amb la fundació SER GI per tal gestionar aquests pisos. "No podem permetre que aquest bloc segueixi degradant el barri i creant conflictes amb els veïns, en comptes de destinar-se a lloguer social per atendre les necessitats reals de Figueres".

Ampliar captura:
http://iglesies.cat/recullpremsa/wp-content/uploads/2015/11/Figueres-actua-per-regularitzar-un-edifici-ocupat-al-carrer-Ramon-Mandri-Empordà.png

Enllaç:
http://www.emporda.info/comarca/2015/11/09/figueres-actua-regularitzar-edifici-ocupat/291632.html

10 DE NOVEMBRE DE 2015 | VILAWEB

VilaWeb

País Opinió Món Societat Cultura Economia Ciència Locals Blocs Publicacions ACN

Agricultura Comunicació Cultura Economia Política Societat

Comunitària ofereix tallers de memòria per a gent gran que viu en petits nuclis del Pirineu

Investigadors de la Vall d'Hebron descobreixen una nova biòpsia líquida per desxifrar tumors cerebrals

Un conductor begut xoca contra diversos vehicles estacionats a Navarcles

ACN

AMPLIACIÓ:Operatiu policial a un bloc ocupat de Figueres on els veïns tenen punxades la llum i l'aigua

Dilluns 9.11.2015 21:00

Un total de 36 efectius dels Mossos d'Esquadra i Guàrdia Urbana de Figueres han dut a terme un operatiu policial a un bloc del carrer Ramon Mandri de Figueres. En aquest bloc, 19 dels 24 pisos estan ocupats des de fa mesos per famílies de fora de la ciutat que han desballestat tots els comptadors i estan connectats il·legalment a la llum i a l'aigua. El consistori assegura que això suposa un risc i que el bloc és un "focus de conflictes". La policia ha custodiats els tècnics de les empreses mentre desconnectaven els subministraments. També s'han instal·lat alarmes, una porta blindada a l'entrada de l'habitació de comptadors i es mantindrà la vigilància policial per evitar que tornin a connectar-se il·legalment.

Els Mossos d'Esquadra i la Guàrdia Urbana de Figueres s'han personat aquest matí a viuen de manera il·legal. Segons el regidor de Seguretat, Pere Casellas, són famílies de fora de Figueres que han vingut per un "efecte crida". El regidor apunta que els

solució. A l'edifici no queda ni un comptador, els veïns han desballestat tots els serveis i han fet connexions casolans poc segures per punxar la llum i l'aigua i no pagar ni un euro. Davant d'aquesta situació, l'ajuntament ha decidit actuar. Per això, un total de 36 efectius policials han acompanyat els tècnics de les empreses subministradores de llum i aigua perquè desconnectessin tots els serveis i acabessin amb les connexions il·legals. A més, s'ha netejat el pàrquing del bloc, que estava inundat d'aigua i ple de deixalles. "L'objectiu és perseguir el vandalisme i els incívics, i que ningú torni a connectar-se il·legalment a la llum ni a l'aigua", ha manifestat Casellas. El bloc, focus de conflictesDes del consistori assenyalen que havien tingut diverses queixes de veïns de la zona alertant de cultius de marihuana i d'altres problemes de convivència. De fet, en cinc dels pisos no han pogut accedir-hi (tenen indicis que estan ocupats però no han pogut entrar) i sospiten que en algun moment no s'hagin usat els habitatges per cultivar-hi la droga. El regidor de Seguretat ha remarcat que el bloc s'ha anat degradant amb el temps i que les famílies "han arrasat amb tot". A més, sostè que l'ocupació dels pisos genera problemes de convivència amb la resta del barri i que és un "focus de conflictes". Mesures per evitar més connexions il·legalsPer evitar que les famílies puguin tornar a connectar-se il·legalment a la llum i l'aigua, la propietat del bloc –el Banc Sabadell- ha sufragat diverses actuacions. Per una banda, s'han instal·lat quatre alarmes de seguretat a la porta del garatge i també a l'entrada de l'habitació on hi ha els comptadors perquè s'activin si algú hi intenta entrar. En aquest indret també s'hi ha instal·lat una porta blindada per evitar l'accés. A més, quatre guàrdies de seguretat privada vigilaran l'edifici (estan contractats per a un mes si calgués) i tant la Guàrdia Urbana com els Mossos d'Esquadra mantindran efectius a la zona en els propers dies. Objectiu: tornar a destinar els pisos a lloguer socialL'objectiu d'aquest operatiu és que les famílies que ocupen els pisos hagin de regularitzar la seva situació. Segons apunta el regidor, això passaria o bé per posar-se d'acord amb el banc i pagar un lloguer i legalitzar els subministraments o bé marxant de l'edifici. L'objectiu és, doncs, que els pisos es puguin destinar a la finalitat amb la que van ser construïts: el lloguer social. Casellas ha apuntat que els primers llogaters que van entrar a viure als pisos no van abonar les quotes i això va fer que la promotora es declarés en fallida. Ara que el bloc està en mans del Banc Sabadell, es vol rehabilitat i l'ajuntament demanarà que es deixi en mans de la fundació SER GI perquè gestioni els pisos i els destini a lloguer social. "No podem permetre que aquest bloc segueixi degradant el barri i creant conflictes amb els veïns, en comptes de destinar-se a lloguer social per atendre les necessitats reals de Figueres", ha manifestat l'alcaldessa, Marta Felip, que també ha estat present durant l'operatiu.

Últimes notícies

Artur Mas explica el sentit de la desobediència a Arrimadas

La Razón assenyala en el 'punt de mi setanta-dos diputats independentist

Romeva: 'Cap canvi. No sóc candidat'

Baños: 'El parlament és sobirà'

El debat d'investidura al parlament,

La premsa espanyola encén l'alarma duresa a Catalunya

La CUP proposa Raül Romeva com a alternativa a Artur Mas

FUSIÓN+
Pel mateix preu
Més de 5.000 títols
300 Fibra
Contracta'l aquí

VilaWeb botiga
DNI català

Ampliar captura:
http://iglesies.cat/recullpremsa/wp-content/uploads/2015/11/AMPLIACIÓ-Operatiu-policial-a-un-bloc-ocupat-de-Figueres-on-els-veïns-tenen-punxades-la-llum-i-l'aigua-VilaWeb.png

Enllaç:
http://www.vilaweb.cat/noticies/ampliaciooperatiu-policial-a-un-bloc-ocupat-de-figueres-on-els-veins-tenen-punxades-la-llum-i-laigua/

10 DE NOVEMBRE DE 2015 | EL PUNT AVUI

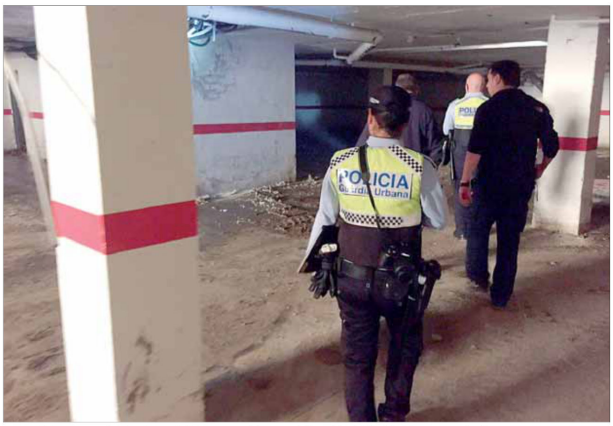

Un total de trenta-sis efectius policials van participar en el dispositiu d'ahir al barri Sant Joan de Figueres ■ EPA

Els cossos policials actuen en un edifici ocupat del barri Sant Joan a Figueres

S'ha bloquejat l'accés als comptadors, s'han instal·lat portes de seguretat i quatre agents de seguretat privada vigilaran l'edifici del carrer Ramon Mandri

E.C.
FIGUERES

Un important dispositiu conjunt entre la Guàrdia Urbana de Figueres, els Mossos d'Esquadra i la Brigada Municipal, amb un total de 36 efectius policials, va tornar a crear expectació ahir al matí al barri Sant Joan de Figueres. L'objectiu d'aquesta nova operació impulsada per l'Ajuntament al barri on es concentra la comunitat gitana, era regularitzar l'estat dels subministraments d'un bloc ocupat al carrer Ramon Mandri, 16. Per l'Ajuntament, aquest dispositiu té per objectiu "restablir l'ordre i la normalitat a l'edifici, garantir-ne la seguretat per a les persones, i legalitzar les connexions als subministraments d'aigua i llum".

Les actuacions que s'hi han fet al llarg d'aquest matí han estat la neteja de l'aigua i deixalles acumulades al garatge de l'edifici, el tall de les connexions il·legals i molt precàries amb les que s'abastien de llum i aigua els habitatges, i que segons informa l'Ajuntament "representaven un perill per a les persones que hi viuen".

Alarmes i vigilants

A més, també s'ha procedit a la instal·lació de quatre alarmes de seguretat independents per detectar intents de manipulació de comptadors, s'ha tapiat l'entrada del garatge on es troben els comptadors, s'ha instal·lat una porta de seguretat a l'entrada de l'edifici, càmeres de seguretat i quatre agents de seguretat privada han estat contractats per vigilar l'edifici. En un comunicat, l'Ajuntament especifica que aquestes actuacions han estat pagades per la propietat de l'edifici, el Banc de Sabadell, i està previst que la vigilància a l'entorn de l'edifici s'allargui tota la setmana.

Aquest bloc, es va construir al 2007, inicialment per atendre necessitats socials i havia de ser gestionat per una ONG, però la iniciativa va fracassar i el bloc es va anar deteriorant. Des de llavors, ha patit una ocupació gradual, "per part de gent vinguda de fora de la ciutat", diu el govern municipal. L'edifici i el seu entorn s'han anat degradant convertint-se en un focus de conflictes per tot el barri, amb actes de vandalisme, incivisme, brutícia i delinqüència fins al punt de convertir-se en un perill per a les persones.

Dinou pisos ocupats

Actualment, aquest bloc, que disposa de vint-i-quatre habitatges, 19 d'ocupats habitualment i il·legalment), i 5 amb indicis d'ocupació sense identificació dels ocupants.

El tinent d'Alcalde i Regidor de Seguretat Pere Casellas, ha volgut deixar clar que el missatge del govern, és de "tolerància zero" amb les ocupacions il·legals, el vandalisme i l'incivisme, especialment el que s'ha generat al barri des de l'ocupació d'aquest edifici. La voluntat del govern és que en trobar l'edifici vigilat i sense subministraments, els ocupants del bloc renunciïn a tornar-s'hi instal·lar. "A Figueres, no pot imperar la llei del més fort, sinó la llei que protegeix als més dèbils. I per tant, els recursos i habitatges socials han d'anar i aniran destinats a qui més ho necessiti i no a qui més violenti els espais i recursos", diu Casellas.

D'altra banda, l'alcaldessa Marta Felip explica la necessitat i la voluntat de recuperar la normalitat a l'edifici i al barri, i destinar aquests habitatges a qui més ho necessita. Recalca que l'edifici es destinarà a habitatge social un cop rehabilitat, i que l'Ajuntament aportarà un acord amb la fundació SER GI per gestionar aquests pisos. "No podem permetre que aquest bloc segueixi degradant el barri i creant conflictes amb els veïns, en comptes de destinar-se a lloguer social per atendre les necessitats reals de Figueres", diu Felip. ■

Ampliar captura:
http://iglesies.cat/recullpremsa/wp-content/uploads/2015/11/10DGIR_011.jpg

Arxiu PDF:
http://iglesies.cat/recullpremsa/wp-content/uploads/2015/11/10DGIR_011.pdf

10 DE NOVEMBRE DE 2015 | EL PUNT AVUI

el Grup › Tradueix-nos
10 novembre 2015
EL PUNT AVUI+
Iglésies Associats,

SALUT Figueres - 10 novembre 2015 2.00 h

Els cossos policials actuen en un edifici ocupat del barri Sant Joan a Figueres

- S'ha bloquejat l'accés als comptadors, s'han instal·lat portes de seguretat i quatre agents de seguretat privada vigilaran l'edifici del carrer Ramon Mandri

Un total de trenta-sis efectius policials van participar al dispositiu d'ahir al barri Sant Joan de Figueres Foto: EPA.

E. C

Un important dispositiu conjunt entre la Guàrdia Urbana de Figueres, els Mossos d'Esquadra i la Brigada Municipal, amb un total de 36 efectius policials, va tornar a crear expectació ahir al matí al barri Sant Joan de Figueres. L'objectiu d'aquesta nova operació impulsada per l'Ajuntament al barri on es concentra la comunitat gitana, era regularitzar l'estat dels subministraments d'un bloc ocupat al carrer Ramon Mandri, 16. Per l'Ajuntament, aquest dispositiu té per objectiu "restablir l'ordre i la normalitat a l'edifici, garantir-ne la seguretat per a les persones, i legalitzar les connexions als subministraments d'aigua i llum".

Les actuacions que s'hi han fet al llarg d'aquest matí han estat la neteja de l'aigua i deixalles acumulades al garatge de l'edifici, el tall de les connexions il·legals i molt precàries amb les que s'abastien de llum i aigua els habitatges, i que segons informa l'Ajuntament "representaven un perill per a les persones que hi viuen".

Alarmes i vigilants

A més, també s'ha procedit a la instal·lació de quatre alarmes de seguretat independents per detectar intents de manipulació de comptadors, s'ha tapiat l'entrada del garatge on es troben els comptadors, s'ha instal·lat una porta de seguretat a l'entrada de l'edifici, càmeres de seguretat i quatre agents de seguretat privada han estat contractats per vigilar l'edifici. En un comunicat, l'Ajuntament especifica que aquestes actuacions han estat pagades per la propietat de l'edifici, el Banc de Sabadell, i està previst que la vigilància a l'entorn de l'edifici s'allargui tota la setmana.

Aquest bloc, es va construir al 2007, inicialment per atendre necessitats socials i havia de ser gestionat per una ONG, però la iniciativa va fracassar i el bloc es va anar deteriorant. Des de llavors, ha patit una ocupació gradual, "per part de gent vinguda de fora de la ciutat", diu el govern municipal. L'edifici i el seu entorn s'han anat degradant convertint-se en un focus de conflictes per tot el barri, amb actes de vandalisme, incivisme, brutícia i delinqüència fins al punt de convertir-se en un perill per a les persones.

Dinou pisos ocupats

Actualment, aquest bloc, que disposa de vint-i-quatre habitatges, 19 d'ocupats habitualment i il·legalment), i 5 amb indicis d'ocupació sense identificació dels ocupants.

El tinent d'Alcalde i Regidor de Seguretat Pere Casellas, ha volgut deixar clar que el missatge del govern, és de "tolerància zero" amb les ocupacions il·legals, el vandalisme i l'incivisme, especialment el que s'ha generat al barri des de l'ocupació d'aquest edifici. La voluntat del govern és que en trobar l'edifici vigilat i sense subministraments, els ocupants del bloc renunciïn a tornar-s'hi instal·lar. "A Figueres, no pot imperar la llei del més fort, sinó la llei que protegeix als més dèbils. I per tant, els recursos i habitatges socials han d'anar i aniran destinats a qui més ho necessiti i no a qui més violenti els espais i recursos", diu Casellas.

D'altra banda, l'alcaldessa Marta Felip explica la necessitat i la voluntat de recuperar la normalitat a l'edifici i al barri, i destinar aquests habitatges a qui més ho necessita. Recalca que l'edifici es destinarà a habitatge social un cop rehabilitat, i que l'Ajuntament aportarà un acord amb la fundació SER GI per gestionar aquests pisos. "No podem permetre que aquest bloc segueixi degradant el barri i creant conflictes amb els veïns, en comptes de destinar-se a lloguer social per atendre les necessitats reals de Figueres", diu Felip.

¡ÚLTIMAS HORAS!
HOY PUEDE SER EL DÍA QUE CAMBIARÁ TU VIDA
11.000.000
ONCE
¡No te quedes sin t
cupón del 11 del 11
¡GANA 11.000.000 € EL 11 DE NOVIEMBR
¡Mañana la ONCE repartirá más de 43.000.000 € en premios! Elige tu núm
preferido y podrás ser el afortunado q
gane el primer premio con 11.000.000
¡El 11 de noviembre es un gran día para cambiar de vida!
ONCE

NOTÍCIES DE ...
Figueres
PUBLICAT A
El Punt Avui. Comarques Gironines
10-11-2015, Pàgina 11

MÉS LLEGIDES
L'inici de ruptura trenca fronteres
La costa catalana sucumbirà als efectes del canvi climàtic
Desconnexió sense govern
Tensió a Sí que es Pot per un diputat que es volia abstenir
ERC manté que uns nous comicis serien un "desastre"
Intolerències
La CUP proposa Raül Romeva
"El Parlament de Catalunya..."
Homs anuncia que marxa del Govern i demana excuses en el que hagi pogut fallar

Ampliar captura:
http://iglesies.cat/recullpremsa/wp-content/uploads/2015/11/El-Punt-Avui-Notícia-Els-cossos-policials-actuen-en-un-edifici-ocupat-del-barri-Sant-Joan-a-Figueres.png

Enllaç:
http://www.elpuntavui.cat/societat/article/14-salut/913326-els-cossos-policials-actuen-en-un-edifici-ocupat-del-barri-sant-joan-a-figueres.html

9 DE NOVEMBRE DE 2015 | TV3

Ampliar captura:
http://iglesies.cat/recullpremsa/wp-content/uploads/2015/11/Operatiu-policial-en-un-bloc-okupat-a-Figueres.png

Enllaç:
http://www.ccma.cat/tv3/alacarta/telenoticies-comarques/operatiu-policial-en-un-bloc-okupat-a-figueres/video/5563224/

9 DE NOVEMBRE DE 2015 | LA VANGUARDIA

LA VANGUARDIA Vida
Lunes, 9 de noviembre 2015

El Ayuntamiento de Girona busca urgentemente vivienda para treinta familias

Vida | 06/11/2015 - 17:49h

0 Notificar error Tengo más Información A A
Seguir Twittear 0 Like 0 Share 0 G+1 0 Share

TEMAS RELACIONADOS
Banco Popular Español
Servicios sociales
Plataforma de Afectados por la Hipoteca

NOTICIAS RELACIONADAS
El Girona busca la revenja contra el Lugo
El Girona busca el desquite ante el Lugo
La unidad canina de la Policía de Girona detiene a un traficante
Girona urge de 30 viviendas para familias sin hogar
L'Ajuntament de Girona busca urgentment habitatge per a trenta famílies

Girona, 6 nov (EFE).- El Ayuntamiento de Girona busca de forma urgente vivienda para una treintena de familias de Girona que carecen de un hogar donde vivir, aunque de momento no se encuentran en la calle, y para otro centenar que viven en pésimas condiciones.

Estas cifras se han hecho públicas hoy después que la Mesa de Coordinación Local por el Derecho a la Vivienda de Girona ha hecho balance este mediodía de sus primeros tres años de funcionamiento.

Según este balance, dos años después que el Ayuntamiento de Girona aprobara sancionar a los bancos con pisos vacíos, todavía no se ha cobrado ninguna cantidad.

El consistorio tiene seis expedientes abiertos a cuatro entidades financieras, pero sólo una ha llegado al final del proceso, se trata del Banco Popular al que el ayuntamiento reclama 90.000 euros.

El portavoz de la Mesa y defensor de la Ciudadanía de Girona, Ramon Llorente, ha explicado que los bancos "ceden sus créditos a instituciones que denominamos 'buitres' que compran los créditos y, evidentemente, cuando la personas afectadas por el proceso de ejecución piensan que es el banco resulta que es un tercero que ya no sabemos cual es".

Como representante de una de las entidades que forman parte de la Mesa, el teniente de alcalde y concejal de Servicios Sociales, Vivienda y Cooperación del Ayuntamiento de Girona, Eduard Berloso, ha explicado que el consistorio, hasta ahora, ha recibido dieciséis viviendas de entidades financieras para dedicarlas a alquiler social.

La Mesa está formada por la Oficina Municipal de Vivienda y Servicios Sociales, la Agencia de la Vivienda de la Generalitat, el Colegio de Abogados, Cáritas Diocesana de Girona, la Fundación Servicio Gerundense de Pedagogía Social (SER.GI), la PAH y representantes de los partidos políticos del consistorio gerundense.

Ampliar captura:
http://iglesies.cat/recullpremsa/wp-content/uploads/2015/11/El-Ayuntamiento-de-Girona-busca-urgentemente-vivienda-para-treinta-familias.png

Enllaç:
http://www.lavanguardia.com/vida/20151106/54439642665/el-ayuntamiento-de-girona-busca-urgentemente-vivienda-para-treinta-familias.html

7 DE NOVEMBRE DE 2015 | DIARI DE GIRONA

CORREU ELECTRÒNIC
girona.diaridegirona@epi.es

Girona necessita 130 pisos per a famílies amb problemes d'habitatge

▶ Hi ha 30 casos urgents perquè no tenen vivenda i cent que han de canviar perquè el pis on viuen té males condicions

GIRONA | **LAURA FANALS**

■ L'Ajuntament de Girona necessita 130 pisos per a famílies amb problemes d'habitatge. En 30 casos es tracta d'un problema urgent, ja que les famílies no tenen on allotjar-se, i en els 100 restants necessiten un nou habitatge perquè la vivenda on es troben actualment no reuneix les condicions desitjables. De moment, però, les pressions a les entitats bancàries perquè cedeixin pisos buits no estan donant bons resultats: des de l'any 2012 només n'han cedit 16, malgrat que a Girona hi ha 51 pisos buits en mans de bancs i 309 propietat de grans promotores o immobiliàries, sovint vinculades a bancs. «El resultat és molt decebedor», admet el regidor de Serveis Socials, Eduard Berloso.

Girona va fer balanç ahir de la Taula d'Habitatge, que des de l'any 2012 reuneix entitats i institucions per tal d'evitar desnonaments i buscar solucions efectives per al manteniment de l'habitatge i el lloguer social. Segons va explicar el Defensor de la Ciutadania, Ramon Llorente, l'atur és la principal causa de la manca d'habitatge i la pobresa energètica, problemes que no han deixat d'accentuar-se en els darrers temps. «Vivim en una societat realment injusta», va assenyalar.

L'Ajuntament compta en aquests moments amb 237 pisos a la borsa de lloguer social, però aquests encara són insuficients per fer front a tota la demanda. El consistori ha estat tres anys treballant per aconseguir que les entitats bancàries cedeixin aquelles vivendes que hagin estat més de dos anys buits, però de moment els resultats han estat més aviat minsos, ja que només han aconseguit la cessió de setze vivendes. Es tracta d'habitatges cedits per La Caixa, el Banc Sabadell, Bankia, BBVA, Sareb i Catalunya Caixa, però suposen una part molt petita del parc d'habitatges buit a la ciutat. Segons els càlculs del consistori, a la ciutat hi ha 51 habitatges buits en mans de bancs i 309 més que són propietat de grans promotores o immobiliàries, sovint també vinculades a entitats bancàries.

Llorente es lamenta perquè «els bancs no aposten de forma significativa pel lloguer social». «Moltes entitats el que fan és cedir els seus crèdits a institucions voltor, que els compren i que fan que la persona afectada ja no depengui de l'entitat, sinó d'un tercer, de manera que augmenten les dificultats», assenyala.

De tota manera, no tot són males notícies. Dels 43 desnonaments que estaven previstos aquest any a la ciutat, l'Ajuntament ha aconseguit aturar-ne 38. En els cinc casos restants, el desnonament s'ha dut a terme, però els afectats tenien una alternativa on anar. D'altra banda, des de principi de 2015 el consistori ha tramitat, a través de l'Oficina d'Habitatge, 800 sol·licituds d'ajudes per pagar el lloguer i 46 més per necessitats d'urgència.

En els seus tres anys de funcionament, la Taula d'Habitatge ha celebrat 25 sessions de treball i ha publicat 40.000 guies informatives. A més, ha fet cartes i requeriments de dades als estaments directament implicats, ha pres mesures per ajudar a afrontar o pal·liar els efectes de les execucions hipotecàries i ha fet un seguiment dels protocols i mesures procedents de l'administració. La Taula està formada per l'Ajuntament, la Generalitat, el Col·legi d'Advocats, Càritas, Ser.gi, la PAH i els representants dels diferents grups municipals de Girona.

AJUNTAMENT DE GIRONA

El regidor de Serveis Socials, Eduard Berloso, i el defensor de la ciutadania, Ramon Llorente, ahir.

TRÀMITS ADMINISTRATIUS

Encara no s'ha cobrat cap multa als bancs

▶ **L'Ajuntament de Girona ha obert sis expedients sancionadors a quatre entitats bancàries -La Caixa, Catalunya Caixa, Sareb i Banc Popular- i dues immobiliàries vinculades per tenir pisos buits des de fa més de dos anys i no cedir-los per a lloguer social. En el cas del Banc Popular, les dues multes coercitives que se'ls han imposat sumen 90.000 euros, però el consistori encara no n'ha pogut cobrar cap, ja que les entitats o bé presenten al·legacions o bé se'n van al jutjat contenciós. En aquests moments, l'Ajuntament té detectats 80 pisos més que estan en mans d'entitats bancàries o altres grans propietaris que estan pendents d'inspecció. En aquest sentit, el regidor de Serveis Socials, Eduard Berloso, va subratllar el canvi que pot suposar l'entrada en vigor de la Llei 24/2015, que obliga les entiats a un lloguer social obligatori en casos de risc d'exclusió residencial per evitar desnonaments.** L.F.G. *GIRONA*

LA XIFRA

16 PISOS CEDITS

Des de l'any 2012

L'Ajuntament fa tres anys que demana a les entitats bancàries que cedeixin els pisos que tenen buits des de fa més de dos anys. De moment, però, només n'ha aconseguit setze.

Ampliar captura:
http://iglesies.cat/recullpremsa/wp-content/uploads/2015/12/D-DIARI-DE-GIRONA-07-NOV-GENERAL-Diari-de-Girona-pag-4.png

Arxiu PDF:
http://iglesies.cat/recullpremsa/wp-content/uploads/2015/12/D-DIARI-DE-GIRONA-07-NOV-GENERAL-Diari-de-Girona-pag-4.pdf

7 DE NOVEMBRE DE 2015 | EL PUNT AVUI

Comarques Gironines

Girona Gestió de l'habitatge a la capital gironina

Girona expedienta quatre bancs que tenen pisos buits

MULTES • El consistori sancionarà la Sareb, La Caixa, Caixa Catalunya i Banco Popular per no haver cedit immobles

CESSIÓ • En tres anys només s'han donat setze habitatges a lloguer social

Ara el consistori investiga 80 pisos més buits per tramitar multes

S'han aturat 38 desnonaments aquest 2015

L'APUNT

Els bancs i la fractura social

Marcís Gesés

Les xifres

43 desnonaments ha comegat l'ajuntament de Girona aquest 2015. Se n'han aturat 38 i cinc s'han resolt.

98.000 euros és el valor de les multes impuseles pel consistori a Banco Popular per fer de tenir pisos buits des de fa dos anys.

800 sol·licitats d'ajut per a lloguer ha tramitat l'ajuntament. Les 800 ciues, eres primeres demandes.

Urgeix trobar habitatge per a trenta famílies

IMMOBILIÀRIA ESPIGUL 972 220 110 626 309 270

VOLS VENDRE EL TEU PIS?

MÀXIMA VALORACIÓ DEL TEU IMMOBLE

CÈDULA I CERTIFICAT ENERGÈTIC TOTALMENT GRATUÏTS

Plaça Prudenci Bertrana 8, GIRONA - www.espigul.com

Torna la DESCARREGADA d'ANTIGUITATS

Aeroport Girona

Pàrquing CIM LA SELVA Vilobí d'Onyar

8 NOVEMBRE 2015 (matí)

Ampliar captura:
http://iglesies.cat/recullpremsa/wp-content/uploads/2015/11/Captura-de-pantalla-2015-11-09-a-les-11.03.24.png

Arxiu PDF:
http://iglesies.cat/recullpremsa/wp-content/uploads/2015/11/07DGIR_004.pdf

7 DE NOVEMBRE DE 2015 | EL PUNT AVUI

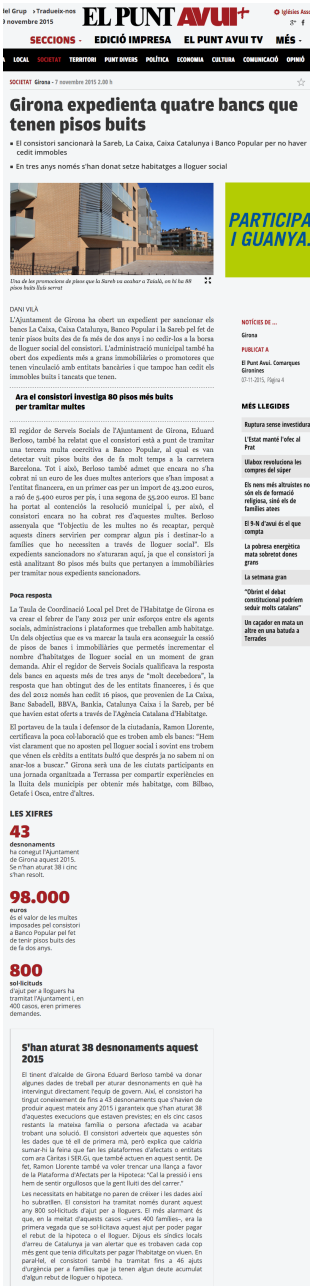

EL PUNT AVUI+
SECCIONS - EDICIÓ IMPRESA EL PUNT AVUI TV MÉS -
LOCAL SOCIETAT TERRITORI PUNT DIVERS POLÍTICA ECONOMIA CULTURA COMUNICACIÓ OPINIÓ
SOCIETAT Girona - 7 novembre 2015 2.00 h

Girona expedienta quatre bancs que tenen pisos buits

- El consistori sancionarà la Sareb, La Caixa, Caixa Catalunya i Banco Popular per no haver cedit immobles
- En tres anys només s'han donat setze habitatges a lloguer social

Una de les promocions de pisos que la Sareb va assabar a Taiala, on hi ha 88 pisos buits lluis serrat

DANI VILÀ

L'Ajuntament de Girona ha obert un expedient per sancionar els bancs La Caixa, Caixa Catalunya, Banco Popular i la Sareb pel fet de tenir pisos buits des de fa més de dos anys i no cedir-los a la borsa de lloguer social del consistori. L'administració municipal també ha obert dos expedients més a grans immobiliàries o promotores que tenen vinculació amb entitats bancàries i que tampoc han cedit els immobles buits i tancats que tenen.

Ara el consistori investiga 80 pisos més buits per tramitar multes

El regidor de Serveis Socials de l'Ajuntament de Girona, Eduard Berloso, també ha relatat que el consistori està a punt de tramitar una tercera multa coercitiva a Banco Popular, al qual es van detectar vuit pisos buits des de fa molt temps a la carretera Barcelona. Tot i això, Berloso també admet que encara no s'ha cobrat ni un euro de les dues multes anteriors que s'han imposat a l'entitat financera, en un primer cas per un import de 43.200 euros, a raó de 5.400 euros per pis, i una segona de 55.200 euros. El banc ha portat al contenciós la resolució municipal i, per això, el consistori encara no ha cobrat res d'aquestes multes. Berloso assenyala que "l'objectiu de les multes no és recaptar, perquè aquests diners servissen per comprar algun pis i destinar-lo a famílies que ho necessiten a través de lloguer social". Els expedients sancionadors no s'aturaran aquí, ja que el consistori ja està analitzant 80 pisos més buits que pertanyen a immobiliàries per tramitar nous expedients sancionadors.

Poca resposta

La Taula de Coordinació Local pel Dret de l'Habitatge de Girona es va crear el febrer de l'any 2012 per unir esforços entre els agents socials, administracions i plataformes que treballen amb habitatge. Un dels objectius que es va marcar la taula era aconseguir la cessió de pisos de bancs i immobiliàries que permetés incrementar el nombre d'habitatges de lloguer social en un moment de gran demanda. Ahir el regidor de Serveis Socials qualificava la resposta dels bancs en aquests més de tres anys de "molt decebedora", la resposta que han obtingut des de les entitats financeres, i és que des del 2012 només han cedit 16 pisos, que provenien de La Caixa, Banc Sabadell, BBVA, Bankia, Catalunya Caixa i la Sareb, per bé que havíem estat oferts a través de l'Agència Catalana d'Habitatge.

El portaveu de la taula i defensor de la ciutadania, Ramon Llorente, certificava la poca col·laboració que es troben amb els bancs: "Hem vist clarament que no aposten pel lloguer social i sovint ens trobem que vénen els crèdits a entitats buitó que després ja no sabem ni on anar-los a buscar." Girona serà una de les ciutats participants en una jornada organitzada a Terrassa per compartir experiències en la lluita dels municipis per obtenir més habitatge, com Bilbao, Getafe i Osca, entre d'altres.

LES XIFRES

43
desnonaments
ha conseguit l'Ajuntament de Girona aquest 2015. Se n'han aturat 38 i cinc s'han resolt.

98.000
euros
és el valor de les multes imposades pel consistori a Banco Popular pel fet de tenir pisos buits des de fa dos anys.

800
sol·licituds
d'ajut per a lloguers ha tramitat l'Ajuntament i, en 400 casos, eren primeres demandes.

S'han aturat 38 desnonaments aquest 2015

El tinent d'alcalde de Girona Eduard Berloso també va donar algunes dades de treball per aturar desnonaments en què ha intervingut directament l'equip de govern. Així, el consistori ha tingut coneixement de fins a 43 desnonaments que s'havien de produir aquest mateix any 2015 i garanteix que s'han aturat 38 d'aquestes execucions que estaven previstes; en els cinc casos restants la mateixa família o persona afectada va acabar trobant una solució. El consistori adverteix que aquestes són les dades que té ell de primera mà, però explica que caldria sumar-hi la feina que fan les plataformes d'afectats o entitats com ara Càritas i SER.Gi, que també actuen en aquest sentit. De fet, Ramon Llorente també va voler trencar una llança a favor de la Plataforma d'Afectats per la Hipoteca: "Cal la pressió i ens hem de sentir orgullosos que la gent lluiti des del carrer."

Les necessitats en habitatge no paren de créixer i les dades ahí ho subratllen. El consistori ha tramitat només durant aquest any 800 sol·licituds d'ajut per a lloguers. El més alarmant és que, en la meitat d'aquests casos –unes 400 famílies–, era la primera vegada que se sol·licitava aquest ajut per poder pagar el rebut de la hipoteca o el lloguer. Dijous els sindics locals d'arreu de Catalunya ja van alertar que es trobaven cada cop més gent que tenia dificultats per pagar l'habitatge on viuen. En paral·lel, el consistori també ha tramitat fins a 46 ajuts d'urgència per a famílies que ja tenen algun deute acumulat d'algun rebut de lloguer o hipoteca.

PARTICIPA I GUANYA.

NOTÍCIES DE ...
Girona
PUBLICAT A
El Punt Avui. Comarques Gironines
07-11-2015, Pàgina 4

MÉS LLEGIDES
Ruptura sense investidura
L'Estat manté l'ofec al Prat
Ufabox revoluciona les compres del súper
Els nens més altruistes no són els de formació religiosa, sinó els de famílies atoes
El 9-N d'avui és el que compta
La pobresa energètica mata sobretot dones grans
La setmana gran
"Obrint el debat constitucional podrien seduir molts catalans"
Un caçador en mata un altre en una batuda a Terrades

Ampliar captura:
http://iglesies.cat/recullpremsa/wp-content/uploads/2015/11/El-Punt-Avui-Notícia-Girona-expedienta-quatre-bancs-que-tenen-pisos-buits.png

Enllaç:
http://www.elpuntavui.cat/societat/article/5-societat/912662-girona-expedienta-quatre-bancs-que-tenen-pisos-buits.html

7 DE NOVEMBRE DE 2015 | DIARI DE GIRONA

www.diaridegirona.cat
Diari de Girona

Packlink.es Los mejores servicios de transporte al mejor

0 | 3 | 6

Girona necessita 130 pisos per a famílies amb problemes d´habitatge

Hi ha 30 casos urgents perquè no tenen vivenda i cent que han de canviar perquè el pis on viuen té males condicions

07.11.2015 | 07:38

El regidor de Serveis Socials, Eduard Berloso, i el defensor de la ciutadania, Ramon Llorente, ahir. **ajuntament de girona**

GIRONA | LAURA FANALS L'Ajuntament de Girona necessita 130 pisos per a famílies amb problemes d'habitatge. En 30 casos es tracta d'un problema urgent, ja que les famílies no tenen on allotjar-se, i en els 100 restants necessiten un nou habitatge perquè la vivenda on es troben actualment no reuneix les condicions desitjables. De moment, però, les pressions a les entitats bancàries perquè cedeixin pisos buits no estan donant bons resultats: des de l'any 2012 només n'han cedit 16, malgrat que a Girona hi ha 51 pisos buits en mans de bancs i 309 propietat de grans promotores o immobiliàries, sovint vinculades a bancs. «El resultat és molt decebedor», admet el regidor de Serveis Socials, Eduard Berloso.

Girona va fer balanç ahir de la Taula d'Habitatge, que des de l'any 2012 reuneix entitats i institucions per tal d'evitar desnonaments i buscar solucions efectives per al manteniment de l'habitatge i el lloguer social. Segons va explicar el Defensor de la Ciutadania, Ramon Llorente, l'atur és la principal causa de la manca d'habitatge i la pobresa energètica, problemes que no han deixat d'accentuar-se en els darrers temps. «Vivim en una societat realment injusta», va assenyalar.

L'Ajuntament compta en aquests moments amb 237 pisos a la borsa de lloguer social, però aquests encara són insuficients per fer front a tota la demanda. El consistori ha estat tres anys treballant per aconseguir que les entitats bancàries cedeixin aquelles vivendes que hagin estat més de dos anys buits, però de moment els resultats han estat més aviat minsos, ja que només han aconseguit la cessió de setze vivendes. Es tracta d'habitatges cedits per La Caixa, el Banc Sabadell, Bankia, BBVA, Sareb i Catalunya Caixa, però suposen una part molt petita del parc d'habitatges buit a la ciutat. Segons els càlculs del consistori, a la ciutat hi ha 51 habitatges buits en mans de bancs i 309 més que són propietat de grans promotores o immobiliàries, sovint també vinculades a entitats bancàries.

Llorente es lamenta perquè «els bancs no aposten de forma significativa pel lloguer social». «Moltes entitats el que fan és cedir els seus crèdits a institucions voltor, que els compren i que fan que la persona afectada ja no dependgui de l'entitat, sinó d'un tercer, de manera que augmenten les dificultats», assenyala.

De tota manera, no tot són males notícies. Dels 43 desnonaments que estaven previstos aquest any a la ciutat, l'Ajuntament ha aconseguit aturar-ne 38. En els cinc casos restants, el desnonament s'ha dut a terme, però els afectats tenien una alternativa on anar. D'altra banda, des de principi de 2015 el consistori ha tramitat, a través de l'Oficina d'Habitatge, 800 sol·licituds d'ajudes per pagar el lloguer i 46 més per necessitats d'urgència.

En els seus tres anys de funcionament, la Taula d'Habitatge ha celebrat 25 sessions de treball i ha publicat 40.000 guies informatives. A més, ha fet cartes i requeriments de dades als estaments directament implicats, ha pres mesures per ajudar a afrontar o pal·liar els efectes de les execucions hipotecàries i ha fet un seguiment dels protocols i mesures procedents de l'administració. La Taula està formada per l'Ajuntament, la Generalitat, el Col·legi d'Advocats, Càritas, Ser.gi, la PAH i els representants dels diferents grups municipals de Girona.

Ampliar captura:
http://iglesies.cat/recullpremsa/wp-content/uploads/2015/11/Girona-necessita-130-pisos-per-a-famílies-amb-problemes-d´habitatge-Diari-de-Girona.png

Enllaç:
http://www.diaridegirona.cat/girona/2015/11/07/girona-necessita-130-pisos-families/751851.html

6 DE NOVEMBRE DE 2015 | DIARI DE GIRONA

www.diaridegirona.cat
Diari de Girona

www.salvaescaleras.com ¡INFÓRMATE! Los en

L´Ajuntament de Girona busca urgentment habitatge per a trenta famílies

El consistori té sis expedients oberts a quatre entitats financeres, però només una ha arribat al final del procés

06.11.2015 | 18:21

GIRONA | EFE L'Ajuntament de Girona busca de forma urgent habitatge per a una trentena de famílies de Girona que manquen d'una llar on viure, encara que de moment no es troben al carrer, i per a un altre centenar que viuen en pèssimes condicions.

Aquestes xifres s'han fet públiques avui després que la Mesa de Coordinació Local pel Dret a l'Habitatge de Girona ha fet balanç aquest migdia dels seus primers tres anys de funcionament.

Segons aquest balanç, dos anys després que l'Ajuntament de Girona aprovés sancionar als bancs amb pisos buits, encara no s'ha cobrat cap quantitat.

El consistori té sis expedients oberts a quatre entitats financeres, però només una ha arribat al final del procés, es tracta del Banc Popular al qual l'ajuntament reclama 90.000 euros.

El portaveu de la Mesa i defensor de la Ciutadania de Girona, Ramon Llorente, ha explicat que els bancs "cedeixen els seus crèdits a institucions que denominem 'voltors' que compren els crèdits i, evidentment, quan la persones afectades pel procés d'execució pensen que és el banc resulta que és un tercer que ja no sabem quin és".

Com a representant d'una de les entitats que formen part de la Mesa, el tinent d'alcalde i regidor de Serveis Socials, Habitatge i Cooperació de l'Ajuntament de Girona, Eduard Berloso, ha explicat que el consistori, fins ara, ha rebut setze habitatges d'entitats financeres per dedicar-les a lloguer social.

La Mesa està formada per l'Oficina Municipal d'Habitatge i Serveis Socials, l'Agència de l'Habitatge de la Generalitat, el Col·legi d'Advocats, Càritas Diocesana de Girona, la Fundació Servei Gironina de Pedagogia Social (SER.GI), la PAH i representants dels partits polítics del consistori gironí.

Ampliar captura:
http://iglesies.cat/recullpremsa/wp-content/uploads/2015/11/L´Ajuntament-de-Girona-busca-urgentment-habitatge-per-a-trenta-famílies-Diari-de-Girona.png

Enllaç:
http://www.diaridegirona.cat/girona/2015/11/06/lajuntament-girona-busca-urgentment-habitatge/751838.html

5 DE NOVEMBRE DE 2015 | EL PUNT AVUI

EL PUNT AVUI
DIJOUS, 5 DE NOVEMBRE DEL 2015

Els amos pagaran la meitat d'IBI a Caldes si cedeixen pisos per a lloguer social

■ L'equip de govern abaixa l'impost un 3,87%, però el valor cadastral s'apuja un 13% ■ La Fundació Ser.Gi ha atès nou casos sobre habitatge al municipi

Jordi Ferrer
CALDES DE MALAVELLA

L'Ajuntament de Caldes de Malavella ha decidit que els amos de pisos buits pagaran la meitat de l'impost de béns i immobles (IBI) el 2016 si els cedeixen a la futura borsa municipal de lloguer social. El primer any la bonificació del 50% de l'IBI s'ha de demanar abans del 28 de febrer.

La iniciativa de l'equip de govern, de CDC, que governa amb majoria absoluta, forma part de la col·laboració amb la fundació Servei Gironí de Pedagogia Social (Ser.Gi). "És una mesura que té efectes positius perquè els propietaris veuen garanties a l'hora de cedir els pisos per al lloguer", va destacar ahir el director de Ser.Gi, Lluís Puigdemont. Des de fa més d'un any, CaixaBank ja té cedits set pisos per a lloguer, diu la regidora d'Hisenda, Àngela Frigolé.

Ser.Gi ha atès nou casos relacionats amb l'habitatge des que treballa a Caldes. Segons el contracte amb l'Ajuntament, un tècnic de Ser.GI treballarà un any al poble (en jornades de 20 hores a la setmana).

Del 0,97% al 0,83%

D'altra banda, l'equip de govern reduirà l'impost de béns immobles (IBI) un 3,87%, afirma Frigolé. Atès que l'Estat espanyol no aplica l'increment del gravamen de l'IBI –el 2011 l'havia apujat del 0,8870% al 0,9757%–, l'equip de govern el situa en el 0,83%, cosa que farà que els comptes municipals recaptin 90.000 euros menys. L'equip de govern bonificarà un 2% de la quota d'IBI en el cas de la domiciliació del pagament i un 3% en el cas d'avançament. En els casos de dació en pagament, no es pagarà plusvàlua. En el ple de dilluns a la sala annexa de la Casa Rosa, el portaveu de la Plataforma Independent per Caldes (PIC), Joan Colomer, va dir que l'equip de govern hauria pogut deixar el gravamen de l'IBI per sota del 0,83%. ■

Un bloc de pisos de Caldes de Malavella, en una imatge d'ahir ■ QUIM PUIG

La data

28.02.16

És la data límit perquè els amos de pisos buits de Caldes puguin inscriure's en la borsa municipal de lloguer social.

La xifra

12

mesos assessorarà la fundació Ser.Gi l'Ajuntament de Caldes en la recerca d'habitatges per als més necessitats.

Un rebut de 23 euros menys o una puja de 400

La reducció de l'IBI d'un 3,87% farà que un contribuent que ha pagat aquest any 588 euros en pagui 565 l'any que ve. L'Ajuntament de Caldes, però, actualitza el valor cadastral de les finques. "Per una finca amb valor de 39.000 euros, la puja serà de 400 euros", va detallar dilluns al ple la regidora d'Hisenda, Àngela Frigolé. La PIC, ERC –encapçalada per Isabel Lozano– i el PSC del regidor José Fernández preferirien que l'increment del 13% del valor cadastral s'hagués aplicat de mica en mica.

Ampliar captura:
http://iglesies.cat/recullpremsa/wp-content/uploads/2015/11/05DGIR_013.jpg

Arxiu PDF:
http://iglesies.cat/recullpremsa/wp-content/uploads/2015/11/05DGIR_013.pdf

5 DE NOVEMBRE DE 2015 | EL PUNT AVUI

› Webs del Grup › Tradueix-nos
Dijous, 5 novembre 2015
EL PUNT AVUI+
Iglésies Associ
SECCIONS - EDICIÓ IMPRESA EL PUNT AVUI TV MÉS -
PORTADA LOCAL SOCIETAT TERRITORI PUNT DIVERS POLÍTICA ECONOMIA CULTURA COMUNICACIÓ OPINIÓ

LA BORSA 3 : 31,090 (-0,46 %) ADOLFO DGUEZ : 3,75 (-0,79 %) ADVEO : 5,08 (0,40 %) AENA : 100,850 (1,5

Gràcies als nostres clients,

ECONOMIA Caldes de malavella - 5 novembre 2015 0.00 h

Els amos pagaran la meitat d'IBI a Caldes si cedeixen pisos per a lloguer social

- L'equip de govern abaixa l'impost un 3,87%, però el valor cadastral s'apuja un 13%
- La Fundació Ser.Gi ha atès nou casos sobre habitatge al municipi

Un bloc de pisos de Caldes de Malavella, en una imatge d'ahir Foto: QUIM PUIG.

SAMSUNG
2 Galaxy

JORDI FERRER

L'Ajuntament de Caldes de Malavella ha decidit que els amos de pisos buits pagaran la meitat de l'impost de béns i immobles (IBI) el 2016 si els cedeixen a la futura borsa municipal de lloguer social. El primer any la bonificació del 50% de l'IBI s'ha de demanar abans del 28 de febrer.

La iniciativa de l'equip de govern, de CDC, que governa amb majoria absoluta, forma part de la col·laboració amb la fundació Servei Gironí de Pedagogia Social (Ser.Gi). "És una mesura que té efectes positius perquè els propietaris veuen garanties a l'hora de cedir els pisos per al lloguer", va destacar ahir el director de Ser.Gi, Lluís Puigdemont. Des de fa més d'un any, CaixaBank ja té cedits set pisos per a lloguer, diu la regidora d'Hisenda, Àngela Frigolé.

Ser.Gi ha atès nou casos relacionats amb l'habitatge des que treballa a Caldes. Segons el contracte amb l'Ajuntament, un tècnic de Ser.GI treballarà un any al poble (en jornades de 20 hores a la setmana).

Del 0,97% al 0,83%

D'altra banda, l'equip de govern reduirà l'impost de béns immobles (IBI) un 3,87%, afirma Frigolé. Atès que l'Estat espanyol no aplica l'increment del gravamen de l'IBI –el 2011 l'havia apujat del 0,8910% al 0,9775%–, l'equip de govern el situa en el 0,83%, cosa que farà que els comptes municipals recaptin 90.000 euros menys. L'equip de govern bonificarà un 2% de la quota d'IBI en el cas de la domiciliació del pagament i un 3% en el cas d'avançament. En els casos de dació en pagament, no es pagarà plusvàlua. En el ple de dilluns a la sala annexa de la Casa Rosa, el portaveu de la Plataforma Independent per Caldes (PIC), Joan Colomer, va dir que l'equip de govern hauria pogut deixar el gravamen de l'IBI per sota del 0,83%.

LA DATA

28.02.16
És ladata límit
perquè els amos de pisos buits de Caldes puguin inscriure's en la borsa municipal de lloguer social.

LA XIFRA

12
mesos
assessorarà la fundació Ser.Gi l'Ajuntament de Caldes en la recerca d'habitatges per als més necessitats.

Un rebut de 23 euros menys o una puja de 400

La reducció de l'IBI d'un 3,87% farà que un contribuent que ha pagat aquest any 588 euros en pagui 565 l'any que ve. L'Ajuntament de Caldes, però, actualitza el valor cadastral de les finques. "Per una finca amb valor de 39.000 euros, la puja serà de 400 euros", va detallar dilluns al ple la regidora d'Hisenda, Àngela Frigolé. La PIC, ERC –encapçalada per Isabel Lozano– i el PSC del regidor José Fernández preferirien que l'increment del 13% del valor cadastral s'hagués aplicat de mica en mica.

NOTÍCIES DE ...
Caldes de Malavella
PUBLICAT A
El Punt Avui. Comarques Gironines
05-11-2015, Pàgina 13

MÉS LLEGIDES
Victòria
Denuncien "engany" en les etiquetes d'algunes carns
Eleccions de debò
El moment de la transgressió
Només els japonesos són més longeus que els catalans
Montoro, paga
La CUP notifica a Forcadell la negativa a votar Mas
Rajoy preveu intervenir la Generalitat, si cal
El barcelonisme desafia la UEFA amb respecte

Ampliar captura:
http://iglesies.cat/recullpremsa/wp-content/uploads/2015/11/El-Punt-Avui-Notícia-Els-amos-pagaran-la-meitat-d-IBI-a-Caldes-si-cedeixen-pisos-per-a-lloguer-social.png

Enllaç:
http://www.elpuntavui.cat/economia/article/18-economia/911845-els-amos-pagaran-la-meitat-dibi-a-caldes-si-cedeixen-pisos-per-a-lloguer-social.html

5 DE NOVEMBRE DE 2015 | L'ECONÒMIC

L'ECONÒMIC Dilluns, 9 de novembre del 2015

Economia

Els amos pagaran la meitat d'IBI a Caldes si cedeixen pisos per a lloguer social

L'equip de govern abaixa l'impost un 3,87%, però el valor cadastral s'apuja un 13%

La Fundació Ser.Gi ha atès nou casos sobre habitatge al municipi

05/11/15 00:00 - CALDES DE MALAVELLA - JORDI FERRER

Facebook Twitter Google+ LinkedIn

L'Ajuntament de Caldes de Malavella ha decidit que els amos de pisos buits pagaran la meitat de l'impost de béns i immobles (IBI) el 2016 si els cedeixen a la futura borsa municipal de lloguer social. El primer any la bonificació del 50% de l'IBI s'ha de demanar abans del 28 de febrer.

La iniciativa de l'equip de govern, de CDC, que governa amb majoria absoluta, forma part de la col·laboració amb la fundació Servei Gironí de Pedagogia Social (Ser.Gi). "És una mesura que té efectes positius perquè els propietaris veuen garanties a l'hora de cedir els pisos per al lloguer", va destacar ahir el director de Ser.Gi, Lluís Puigdemont. Des de fa més d'un any, CaixaBank ja té cedits set pisos per a lloguer, diu la regidora d'Hisenda, Àngela Frigolé.

Un bloc de pisos de Caldes de Malavella, en una imatge d'ahir Foto: QUIM PUIG.

Ser.Gi ha atès nou casos relacionats amb l'habitatge des que treballa a Caldes. Segons el contracte amb l'Ajuntament, un tècnic de Ser.GI treballarà un any al poble (en jornades de 20 hores a la setmana).

Del 0,97% al 0,83%

D'altra banda, l'equip de govern reduirà l'impost de béns immobles (IBI) un 3,87%, afirma Frigolé. Atès que l'Estat espanyol no aplica l'increment del gravamen de l'IBI –el 2011 l'havia apujat del 0,8870% al 0,9757%–, l'equip de govern el situa en el 0,83%, cosa que farà que els comptes municipals recaptin 90.000 euros menys. L'equip de govern bonificarà un 2% de la quota d'IBI en el cas de la domiciliació del pagament i un 3% en el cas d'avançament. En els casos de dació en pagament, no es pagarà plusvàlua. En el ple de dilluns a la sala annexa de la Casa Rosa, el portaveu de la Plataforma Independent per Caldes (PIC), Joan Colomer, va dir que l'equip de govern hauria pogut deixar el gravamen de l'IBI per sota del 0,83%.

LA DATA

28.02.16

És ladata límit
perquè els amos de pisos buits de Caldes puguin inscriure's en la borsa municipal de lloguer social.

LA XIFRA

12

mesos
assessorarà la fundació Ser.Gi l'Ajuntament de Caldes en la recerca d'habitatges per als més necessitats.

Un rebut de 23 euros menys o una puja de 400

La reducció de l'IBI d'un 3,87% farà que un contribuent que ha pagat aquest any 588 euros en pagui 565 l'any que ve. L'Ajuntament de Caldes, però, actualitza el valor cadastral de les finques. "Per una finca amb valor de 39.000 euros, la puja serà de 400 euros", va detallar dilluns al ple la regidora d'Hisenda, Àngela Frigolé. La PIC, ERC –encapçalada per Isabel Lozano– i el PSC del regidor José Fernández preferirien que l'increment del 13% del valor cadastral s'hagués aplicat de mica en mica.

Ampliar captura:
http://iglesies.cat/recullpremsa/wp-content/uploads/2015/11/L-Econòmic-Notícia-Els-amos-pagaran-la-meitat-d-IBI-a-Caldes-si-cedeixen-pisos-per-a-lloguer-social.png

Enllaç:
http://www.leconomic.cat/neco/article/4-economia/18-economia/911845-els-amos-pagaran-la-meitat-dibi-a-caldes-si-cedeixen-pisos-per-a-lloguer-social.html

1 DE NOVEMBRE DE 2015 | GIDONA

La Cursa Popular del Carrer Nou repeteix èxit de convocatòria

La celebració de la 37ena Cursa del Carrer Nou de Girona ha tornat a repetir èxit de participació, mantenint la xifra dels 2.300 corredors que va assolir l'any passat. L'alcalde de Girona, Carles Puigdemont, ha donat el tret de sortida a les diferents proves de la tradicional cursa del comerç gironí, que han començat a les nou del matí amb les primeres curses infantils. Aquest any s'ha incorporat la Milla urbana com a nova prova amb tres categories, amb l'objectiu solidari de donar part de la inscripció a la Fundació SER.GI per al seu projecte de Masoveria Urbana. També s'ha dut a terme la caminada solidària de 5 km, a favor de Càritas Diocesana de Girona, que ha comptat amb una centena de participants.

Enrique Luque, amb un temps de 32:01 minuts, i **Louise Brown**, amb un temps de 36:53 han estat els guanyadors de la cursa dels 10 Km. Els dos primers classificats de la prova dels 5 km han estat **Arnau Turon**, amb un temps de 16:42, també primer premi 2014 en aquesta distància; i **Irene Batlle**, amb un temps de 21:24.

El pòdium de la Milla urbana (distància 1.609 metres) ha estat en la categoria femenina absoluta per a l'**Esther Guerrero**, amb un temps de 05:11; en la categoria veterana per a la **Montserrat Mas**, amb un temps de 05:15; en la categoria junior, per a la **Júlia Ibáñez**, amb un temps de 06:44; i en la categoria infantil, per a la **Gemma Frigola**, amb un temps de 06:27. Els premis de la Milla de la categoria de veterans masculins han estat per l'**Albert Cebollero**, amb un temps de 05:13; **Francisco Jiménez**, amb un temps de 05:33; **Isidre Moragues**, amb un temps de 06:30; i **Joaquim Mas Cardona**, amb 06:52 minuts. Els guardons de la prova solidària en categoria masculina absoluta se'ls han endut: en categoria absoluta, **Adel Meechal**, amb un temps de 04:38; en categoria junior, **Àlex Godó**, amb un temps de 05:15; i en categoria infantil, **Jofre Roca**, amb una marca de 05:29.
La cursa popular del carrer Nou de Girona va néixer el 1979 per iniciativa d'uns pocs comerciants que volien donar vida al seu carrer i fer un regal a la ciutat. Els recursos eren escassos, però l'empenta dels creadors, la col·laboració de les institucions i les ganes de córrer dels gironins van suplir totes les mancances. És impossible, però, desxifrar totalment les claus de l'èxit d'aquest acte. Com totes les coses que triomfen, els fonaments s'arrelen parcialment en l'enigma. Però el cert és que la cursa arriba enguany al seu 37è aniversari amb el mateix esperit amb què va néixer i orgullosa dels atributs que s'ha guanyat amb el temps: la més popular i la més viva de les comarques gironines.

Els comerciants, representats per Girona Centre Eix Comercial, mantenen el compromís de continuar la prova, "que naixerà i morirà sempre en un dels carrers més emblemàtics de Girona i que començà precisament l'any que el carrer recuperà el seu nom originari, carrer Nou"

Ampliar captura:
http://iglesies.cat/recullpremsa/wp-content/uploads/2015/11/GiDona_novembre2015.jpg

Arxiu PDF:
http://iglesies.cat/recullpremsa/wp-content/uploads/2015/11/GiDona_novembre2015.pdf

1 DE NOVEMBRE DE 2015 | ALTRES

Ampliar captura:
http://iglesies.cat/recullpremsa/wp-content/uploads/2015/11/Campanya-"Jo-faig-un-36-per-a-la-Fundació-SER.GI"-Gremi-d-Instal·ladors-de-Girona.png

Enllaç:
http://www.elgremi.cat/11194-2/

22 D'OCTUBRE DE 2015 | ALTRES

Ampliar captura:
http://iglesies.cat/recullpremsa/wp-content/uploads/2015/11/Els-centres-de-culte-de-Lloret-obren-les-portes-per-l'intercanvi.png

Enllaç:
http://tvlloret.tv/2015/10/22/els-centres-de-culte-de-lloret-obren-les-portes-per-lintercanvi/

21 D'OCTUBRE DE 2015 | EL PUNT AVUI

EL PUNT AVUI
DIMARTS, 20 D'OCTUBRE DEL 2015

Presenten el projecte sobre educar a temps complet

N.A.
GIRONA

La sociòloga i investigadora dels usos socials del temps Elena Sintes Pascual presentarà avui el llibre *L'escola a temps complet* en un acte que tindrà lloc a les sis de la tarda al centre cívic del Barri Vell de Girona. El projecte d'educació a temps complet proposa superar la confrontació entre la jornada partida i la jornada continuada que hi ha en l'actualitat i aposta per un model d'escola que ofereix l'oportunitat de reduir les desigualtats educatives i, alhora, introdueix noves pràctiques i maneres d'entendre i organitzar l'escola i l'educació de manera compartida. L'acte d'avui a Girona, que inclou un debat posterior sobre aquest model, està organitzat pel Moviment de Renovació Pedagògica de Girona amb el suport de la Fundació Ser.Gi i la Fundació Jaume Bofill. ■

Ampliar captura:
http://iglesies.cat/recullpremsa/wp-content/uploads/2015/10/20DGIR_011.jpg

Arxiu PDF:
http://iglesies.cat/recullpremsa/wp-content/uploads/2015/10/20DGIR_011.pdf

21 D'OCTUBRE DE 2015 | DIARI DE GIRONA

Elena Sintes: «La jornada intensiva no ha comportat cap millora educativa»

▶ Catalunya té marge per implementar els models que han fet avançar els resultats acadèmics a països europeus i els EUA

GIRONA | **MARTÍ SANTIAGO**

■ La dialèctica entre jornada intensiva i jornada partida «és pobra i falsa, com si no hi hagués altres opcions». La sociòloga Elena Sintes Pascual, autora de l'informe *L'escola a temps complet. Cap un model d'educació compartida*, encarregat per la Fundació Jaume Bofill, proposa dos models educatius alternatius a la jornada intensiva que impera actualment a Catalunya i que han permès, a diferents països europeus i als EUA, millorar significativament els seus resultats acadèmics. Es tracta del model *hub* i el model node, que ahir van ser curosament explicats i defensats al Centre Cívic del Barri Vell Girona, en la presentació de l'informe que va anar a càrrec de la mateixa autora, el vicepresident de la fundació SER.GI, Albert Quintana, i la representant del Moviment de Renovació Pedagògica, Rosa Guàrdia.

Hi ha exemples clars del fracàs de la jornada intensiva. La cinquantenta d'assistents a l'acte van poder escoltar com Alemanya, per exemple, ha deixat de banda aquest model en comprovar que penalitzava el país sencer perquè afectava els alumnes amb més problemes d'aprenentatge i això els relegava a les posicions més baixes de l'informe PISA.

A Catalunya, la jornada intensiva «no ha comportat cap millora educativa» i una reordenació del temps escolar seria suficient per «oferir millors oportunitats educatives, d'aprenentatge i desenvolupament. És aquí on entra l'escola a temps complet, que preveu una oferta horària flexibe amb una pausa per dinar, la integració d'aprenentatges formals i no formals, un treball conjunt amb l'entorn socioeducatiu de l'escola, activitats dins i fora del centre escolar i noves pràctiques en el marc de la societat de la informació i la cultura digital.

No és una teorització sobre paper, a França ja s'utilitza i ahir es va mostrar als assistents un horari típic d'una escola de primària gala a temps complet: activitat matí i tarda dilluns, dimarts, dijous i divendres. El dimecres només activitat al matí –fins a les 12 del migdia– perquè la tarda s'usa per activitats de lleure. Els dies que hi ha classe al matí i tarda es fa una pausa per dinar a dos quarts de dues i després s'organitzen activitats de lleure socioeducatiu que es realitzen amb el suport municipal, fins a dos quarts de cinc de la tarda. A partir d'aquesta hora, el centre ofereix altres activitats però que ja han de pagar les famílies.

ANIOL RESCLOSA

De dreta a esquerra, Elena Sintes (autora), Albert Quintana (SER.GI) i Rosa Guàrdia (Renovació Pedagògica).

Els dos models

Els dos models de jornada a temps complet proposats per la sociòloga comparteixen la supressió de la jornada intensiva però divergeixen en l'estructura. El model *hub* està pensat per centres educatius situats en entorns de gran complexitat social que tracta d'enriquir l'alumnat oferint-li elements que fora del centre no pot trobar o no es pot permetre –servei de menjador, suport a l'aprenentatge, reforç, activitats de lleure o aprenentatge musical–, als EUA s'ha de demostrar el seu èxit.

El model node, estès en centres de Gran Bretanya, requereix de la implicació de més agents socials, a banda de l'escola i permet als alumnes realitzar activitats d'aprenentatge en solitari o en família fora del centre. Per exemple, se'ls entrega una mena de passaport perquè puguin visitar un obrador de pa, visitar una central logística o diversos museus amb la idea que entenguin el seu funcionament i aprenguin des de l'experiència. L'entorn es posa al servei de l'educació i això només es pot aconseguir amb dos grups coordinadors: un de format pel director del centre, el claustre de professors, els educadors socials i de lleure, les famílies i els ajuntaments, que són els que ideen el projecte i un segon grup coordinador municipal, que és el que mira de buscar una cartera de serveis educatius a l'abast de tots els centres.

Què pensa el professorat?

El professorat assistent a la presentació de l'informe va mostrar ahir les seves preocupacions entorn de l'aplicació dels models. En primer lloc, perquè requereix una forta autonomia dels ajuntaments i actualment la implicació de l'administració autonòmica en l'educació és molt acusada. En segon terme, perquè hi ha por a la distinció, «tenim un problema i l'autonomia dels centres no tira endavant perquè els professionals i famílies tenen por de fer coses diferents», va indicar una assistent.

Aplicar aquests models només necessita «autonomia del centres, lideratge compartit, formació i capacitació dels agents implicats, coordinació dins el centre, finançament i optimització dels recursos i compromís». Per aquest ordre. El debat està servit.

LES CLAUS

OBJECTIUS DE L'EDUCACIÓ A TEMPS COMPLET

Equitat i igualtat d'oportunitats

1 «Hi ha condicionants socioeconòmics i d'origen i el temps extraescolar també és un reflex de les desigualtats», que la jornada a temps complet pot evitar aplicant els models *hub* i node.

Qualitat

2 «Si cal s'ofereix més temps educatiu per als que ho necessiten», com va fer Alemanya després del «xoc PISA», quan van comprovar que el seu nivell acadèmic com a país era significativament baix perquè la jornada intensiva perjudicava els alumnes més desavantatjats.

Funció social de cura

3 «L'escola no pot defugir de la seva funció social de cura i ha d'acompanyar les famílies en aquesta funció, no substituir-les». Es tracta que l'escola tingui un paper central però compti amb el suport de tots els altres agents implicats en l'educació –família, ajuntaments, educadors socials i de lleure, etc–.

Crear entorns d'aprenentatge

4 «De què serveix aïllar l'escola de l'entorn si un alumne, quan entra a classe, du el món a la butxaca, en el mòbil?». L'escola ha d'estar adaptada a la realitat existent.

Innovació

5 «Incorporar elements que hi ha més enllà del nivell curricular, permetent que els alumnes puguin fer coses que fora no farien». Element clau dels models *hub* i node. Per exemple, a Alemanya la majoria de centres han hagut de fer obres per construir una cantina per alimentar els alumnes, que tenen dues hores per dinar i realitzar activitats de cant, música, teatre i reforç educatiu.

Ampliar captura:
http://iglesies.cat/recullpremsa/wp-content/uploads/2015/10/D-DIARI-DE-GIRONA-21-OCT-GENERAL-Diari-de-Girona-pag-11.jpg

Arxiu PDF:
http://iglesies.cat/recullpremsa/wp-content/uploads/2015/10/D-DIARI-DE-GIRONA-21-OCT-GENERAL-Diari-de-Girona-pag-11.pdf

21 D'OCTUBRE DE 2015 | DIARI DE GIRONA

www.diaridegirona.cat
Diari de Girona

Con tu tarjeta de El Club Carrefour es muy fácil.

0 | 2 | 5

«La jornada intensiva no ha comportat cap millora educativa»

La sociòloga Elena Sintes diu que a Catalunya hi ha marge per millorar els resultats acadèmics

21.10.2015 | 15:36

GIRONA | MARTÍ SANTIAGO La dialèctica entre jornada intensiva i jornada partida «és pobra i falsa, com si no hi hagués altres opcions». La sociòloga Elena Sintes Pascual, autora de l'informe L'escola a temps complet. Cap un model d'educació compartida, encarregat per la Fundació Jaume Bofill, proposa dos models educatius alternatius a la jornada intensiva que impera actualment a Catalunya i que han permès, a diferents països europeus i als EUA, millorar significativament els seus resultats acadèmics. Es tracta del model hub i el model node, que ahir van ser curosament explicats i defensats al Centre Cívic del Barri Vell Girona, en la presentació de l'informe que va anar a càrrec de la mateixa autora, el vicepresident de la fundació SER.GI, Albert Quintana, i la representant del Moviment de Renovació Pedagògica, Rosa Guàrdia.

De dreta a esquerra, Elena Sintes (autora), Albert Quintana (SER.GI) i Rosa Guàrdia (Renovació Pedagògica). **aniol resclosa**

Enquesta

Quin tipus d'horari escolar prefereixes?

Jornada compactada de matins 58%

Jornada partida 42%

Votar | Veure altres enquestes

Hi ha exemples clars del fracàs de la jornada intensiva. La cinquantenta d'assistents a l'acte van poder escoltar com Alemanya, per exemple, ha deixat de banda aquest model en comprovar que penalitzava el país sencer perquè afectava els alumnes amb més problemes d'aprenentatge i això els relegava a les posicions més baixes de l'informe PISA.

A Catalunya, la jornada intensiva «no ha comportat cap millora educativa» i una reordenació del temps escolar seria suficient per «oferir millors oportunitats educatives, d'aprenentatge i desenvolupament. És aquí on entra l'escola a temps complet, que preveu una oferta horària flexibe amb una pausa per dinar, la integració d'aprenentatges formals i no formals, un treball conjunt amb l'entorn socioeducatiu de l'escola, activitats dins i fora del centre escolar i noves pràctiques en el marc de la societat de la informació i la cultura digital.

No és una teorització sobre paper, a França ja s'utilitza i ahir es va mostrar als assistents un horari típic d'una escola de primària gala a temps complet: activitat matí i tarda dilluns, dimarts, dijous i divendres. El dimecres només activitat al matí -fins a les 12 del migdia- perquè la tarda s'usa per activitats de lleure. Els dies que hi ha classe al matí i tarda es fa una pausa per dinar a dos quarts de dues i després s'organitzen activitats de lleure socioeducatiu que es realitzen amb el suport municipal, fins a dos quarts de cinc de la tarda. A partir d'aquesta hora, el centre ofereix altres activitats però que ja han de pagar les famílies.

Els dos models

Els dos models de jornada a temps complet proposats per la sociòloga comparteixen la supressió de la jornada intensiva però divergeixen en l'estructura. El model hub està pensat per centres educatius situats en entorns de gran complexitat social que tracta d'enriquir l'alumnat oferint-li elements que fora del centre no pot trobar o no es pot permetre -servei de menjador, suport a l'aprenentatge, reforç, activitats de lleure o aprenentatge musical-, als EUA s'ha de demostrar el seu èxit.

El model node, estès en centres de Gran Bretanya, requereix de la implicació de més agents socials, a banda de l'escola i permet als alumnes realitzar activitats d'aprenentatge en solitari o en família fora del centre. Per exemple, se'ls entrega una mena de passaport perquè puguin visitar un obrador de pa, visitar una central logística o diversos museus amb la idea que entenguin el seu funcionament i aprenguin des de l'experiència. L'entorn es posa al servei de l'educació i això només es pot aconseguir amb dos grups coordinadors: un de format pel director del centre, el claustre de professors, els educadors socials i de lleure, les famílies i els ajuntaments, que són els que ideen el projecte i un segon grup coordinador municipal, que és el que mira de buscar una cartera de serveis educatius a l'abast de tots els centres.

Què pensa el professorat?

El professorat assistent a la presentació de l'informe va mostrar ahir les seves preocupacions entorn de l'aplicació dels models. En primer lloc, perquè requereix una forta autonomia dels ajuntaments i actualment la implicació de l'administració autonòmica en l'educació és molt acusada. En segon terme, perquè hi ha por a la distincció, «tenim un problema i l'autonomia dels centres no tira endavant perquè els professionals i famílies tenen por de fer coses diferents», va indicar una assistent.

Aplicar aquests models només necessita «autonomia del centres, lideratge compartit, formació i capacitació dels agents implicats, coordinació dins el centre, finançament i optimització dels recursos i compromís». Per aquest ordre. El debat està servit.

Ampliar captura:
http://iglesies.cat/recullpremsa/wp-content/uploads/2015/10/«La-jornada-intensiva-no-ha-comportat-cap-millora-educativa»-Diari-de-Girona.png

Enllaç:
http://www.diaridegirona.cat/comarques/2015/10/21/elena-sintes-jornada-intensiva-no/749019.html

21 D'OCTUBRE DE 2015 | ALTRES

Confederació de Comerç de Catalunya — Departament de comunicació

CCC | SERVEISPLUS | SERVEI LINGÜÍSTIC | IMMIGRACIÓ | FORMACIÓ | COMUNICACIÓ | RSC | PRL | ALIMENTACIÓ

MENÚ
- Portada
- Notícies
- Notes de premsa
- Editorial
- Aparicions als mitjans
- Noticiaris
- Material de recurs

NOTICIARI

NOVEMBRE 2015

dl.	dt.	dc.	dj.	dv.	ds.	dg.
						1
2	3	4	5	6	7	8
9	10	11	12	13	14	15
16	17	18	19	20	21	22
23	24	25	26	27	28	29
30						

Ets aquí: comunicacio » Nou èxit de participació de la Cursa Popular del Carrer Nou de Girona

NOU ÈXIT DE PARTICIPACIÓ DE LA CURSA POPULAR DEL CARRER NOU DE GIRONA

21 octubre 2015 | Categories: botiguers, comerç, delegacions |

Diumenge, 18 d'octubre, la 37a Cursa Popular del Carrer Nou organitzada per Girona Centre Eix Comercial va tornar a repetir èxit de participació amb 2.300 corredors.

L'alcalde de Girona, Carles Puigdemont, va ser l'encarregat de donar el tret de sortida a les diferents proves de la cursa del comerç gironí, i que aquest any ha incorporat una nova prova: la Milla Urbana, amb l'objectiu solidari de donar part de la recaptació de la inscripció a la Fundació SER.GI per al seu projecte de Masoveria Urbana. Els guanyadors d'aquesta disciplina van ser Adel Mechaal, Albert Cebollero i Esther Guerrero. Igualment, també es va dur a terme la caminada solidària de 5 km, a favor de Càritas Diocesana de Girona, en la qual van participar un centenar de participants.

Tant els organitzadors de la cursa, Girona Centre Eix Comercial, com la direcció tècnica (Fotoinstant), i les entitats que aquest any van participar activament en l'organització, Càritas Diocesana de Girona, Fundació SER.GI i el GEiEG, van fer un balanç molt positiu d'aquesta edició.

Per la seva banda, Josep Maria Noguer, president de Girona Centre, també va destacar la bona organització i els serveis als corredors. Noguer va dir que "la cursa del Nou és sens dubte la més popular de les comarques gironines". "La popularitat, la participació, l'esportivitat, el civisme, la solidaritat i les ganes de participar dels gironins són els grans valors de la cursa", va afegir.

Ampliar captura:
http://iglesies.cat/recullpremsa/wp-content/uploads/2015/11/Nou-èxit-de-participació-de-la-Cursa-Popular-del-Carrer-Nou-de-Girona-CCC---Departament-de-comunicació.png

Enllaç:
http://www.confecom.cat/comunicacio/2015/nou-exit-de-participacio-de-la-cursa-popular-del-carrer-nou-de-girona/

20 D'OCTUBRE DE 2015 | EL PUNT AVUI

l Grup › Tradueix-nos
21 octubre 2015

EL PUNT AVUI+

Iglésies A

SECCIONS EDICIÓ IMPRESA EL PUNT AVUI TV MÉS

LOCAL SOCIETAT TERRITORI PUNT DIVERS POLÍTICA ECONOMIA CULTURA COMUNICACIÓ OPINIÓ

EDUCACIÓ Girona - 20 octubre 2015 2.00 h

Presenten el projecte sobre educar a temps complet

N.A

La sociòloga i investigadora dels usos socials del temps Elena Sintes Pascual presentarà avui el llibre *L'escola a temps complet* en un acte que tindrà lloc a les sis de la tarda al centre cívic del Barri Vell de Girona. El projecte d'educació a temps complet proposa superar la confrontació entre la jornada partida i la jornada continuada que hi ha en l'actualitat i aposta per un model d'escola que ofereix l'oportunitat de reduir les desigualtats educatives i, alhora, introdueix noves pràctiques i maneres d'entendre i organitzar l'escola i l'educació de manera compartida. L'acte d'avui a Girona, que inclou un debat posterior sobre aquest model, està organitzat pel Moviment de Renovació Pedagògica de Girona amb el suport de la Fundació Ser.Gi i la Fundació Jaume Bofill.

Ampliar captura:
http://iglesies.cat/recullpremsa/wp-content/uploads/2015/10/El-Punt-Avui-Notícia-Presenten-el-projecte-sobre-educar-a-temps-complet.png

Enllaç:
http://www.elpuntavui.cat/article/2-societat/16-educacio/906837-presenten-el-projecte-sobre-educar-a-temps-complet.html

19 D'OCTUBRE DE 2015 | DIARI DE GIRONA

MARC MARTÍ

▶ **UNA MATINAL DE CURSES EN IMATGES** **1** Les diferents curses varen passar per molts punts del centre de Girona amb sortida i arribada al Carrer Nou. **2** Enrique Luque va ser el guanyador de la prova de 10 quilòmetres. **3** Les curses infantils també van tenir el seu moment ahir al Carrer Nou.

Més de dos milers d'atletes prenen els carrers de Girona

▶ La Cursa del Carrer Nou repeteix un nou èxit de participació amb Enrique Luque i Louise Brwon (10 quilòmetres), Arnau Turón i Irene Batlle (5 quilòmetres) i Adel Mechaal i Esther Guerrero (milla) guanyant en les diferents categories

GIRONA | DdG

■ Enrique Luque va repetir la victòria de l'any passat en els 10 quilòmetres; una clàssica de les curses populars com l'atleta de Sant Celoni Louise Brown es va emportar la femenina; dos dels nous referents del mig fons estatal, Adel Mechaal i Esther Guerrero, varen complir els pronòstics a la Milla; i Arnau Turón i Irene Batlle van ser els més ràpids a la prova de 5 quilòmetres. Ara bé, el més important de la cursa del Carrer Nou d'ahir no van ser els noms dels guanyadors de les principals categories sinó que, un any més, al voltant de 2.300 corredors varen sortir al carrer per fer esport en les diferents categories.

Luque va guanyar els 10 quilòmetres amb un temps de de 32:01 per davant de gent d'Abdeslam El Ouahabi i Hamid Kabouri. Entre els deu primers van entrar atletes coneguts com Enric Roura, Oriol Cardona i el veterà olímpic Josep Lluís Blanco que va ser el desè just per davant del germà petit d'Adel Mechaal, Said. En categoria femenina, Louise Brown va guanyar amb només sis segons de marge sobre l'atleta de Vidreres Barbara Ramón (36:53 i 36:59).

ANIOL RESCLOSA

Adel Mechaal aixeca el braç abans de la sortida de la Milla.

Pel que fa a les milles, Adel Mechaal es va emportar la masculina amb 4:38 i Esther Guerrero amb 5:11. I en els cinc quilòmetres Arnau Turón va guanyar amb 16:42 i Irene Batlle, amb 21:24. La incorporació de la prova de la Milla té un rerefons solidari perquè part de la inscripció va a parar a Fundació SERGI per al seu projecte de Masoveria Urbana. Josep Maria Repullo, nascut el 1943, i Pam Thomas, el 1948, va ser els participants més veterans.

Ampliar captura:
http://iglesies.cat/recullpremsa/wp-content/uploads/2015/10/D-DIARI-DE-GIRONA-19-OCT-GENERAL-Diari-de-Girona-pag-38.jpg

Arxiu PDF:
http://iglesies.cat/recullpremsa/wp-content/uploads/2015/10/D-DIARI-DE-GIRONA-19-OCT-GENERAL-Diari-de-Girona-pag-38.pdf

19 D'OCTUBRE DE 2015 | DIARI DE GIRONA

www.diaridegirona.cat
Diari de Girona

Consigue hasta un 5% de descuento en tu consumo de luz
Y un año de energía GRATIS

T+ T- 1 49 8

Més de dos milers d´atletes prenen els carrers de Girona

La Cursa del Carrer Nou repeteix un nou èxit de participació amb Enrique Luque i Louise Brwon (10 quilòmetres), Arnau Turón i Irene Batlle (5 quilòmetres) i Adel Mechaal i Esther Guerrero (milla) guanyant en les diferents categories

19.10.2015 | 07:15

GIRONA | DDG Enrique Luque va repetir la victòria de l'any passat en els 10 quilòmetres; una clàssica de les curses populars com l'atleta de Sant Celoni Louise Brown es va emportar la femenina; dos dels nous referents del mig fons estatal, Adel Mechaal i Esther Guerrero, varen complir els pronòstics a la Milla; i Arnau Turón i Irene Batlle van ser els més ràpids a la prova de 5 quilòmetres. Ara bé, el més important de la cursa del Carrer Nou d'ahir no van ser els noms dels guanyadors de les principals categories sinó que, un any més, al voltant de 2.300 corredors varen sortir al carrer per fer esport en les diferents categories.

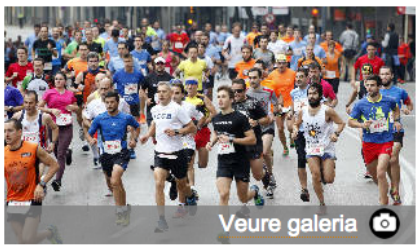

Més de dos milers d´atletes prenen els carrers de Girona

Més fotos

Luque va guanyar els 10 quilòmetres amb un temps de de 32:01 per davant de gent d'Abdeslam El Ouahabi i Hamid Kabouri. Entre els deu primers van entrar atletes coneguts com Enric Roura, Oriol Cardona i el veterà olímpic Josep Lluís Blanco que va ser el desè just per davant del germà petit d'Adel Mechaal, Said. En categoria femenina, Louise Brown va gua?nyar amb només sis segons de marge sobre l'atleta de Vidreres Barbara Ramón (36:53 i 36:59).

Pel que fa a les milles, Adel Mechaal es va emportar la masculina amb 4:38 i Esther Guerrero amb 5:11. I en els cinc quilòmetres Arnau Turón va guanyar amb 16:42 i Irene Batlle, amb 21:24. La incorporació de la prova de la Milla té un rerefons solidari perquè part de la inscripció va a parar a Fundació SER.GI per al seu projecte de Masoveria Urbana. Josep Maria Repullo, nascut el 1943, i Pam Thomas, el 1948, va ser els participants més veterans.

Ampliar captura:
http://iglesies.cat/recullpremsa/wp-content/uploads/2015/10/Més-de-dos-milers-d´atletes-prenen-els-carrers-de-Girona-Diari-de-Girona.png

Enllaç:
http://www.diaridegirona.cat/esports/2015/10/19/mes-dos-milers-datletes-prenen/748693.html

19 D'OCTUBRE DE 2015 | DIARI DE GIRONA

Una experta afirma que l'únic criteri que justifica la jornada intensiva és l'econòmic

▶ Un informe de la Fundació Bofill nega l'existència d'arguments pedagògics darrere la compactació horària als instituts

GIRONA | **PILI TURON**

■ Cap criteri pedagògic justifica la implantació de la jornada intensiva als instituts i, encara menys, a l'etapa de Primària. La sociòloga Elena Sintes Pascual és qui relitza aquesta afirmació, com també assegura que l'estalvi econòmic és l'únic criteri que ha prevalgut a l'hora de tirar endavant la compactació horària a Secundària. Sintes és l'autora de l'informe «L'escola a temps complet. Cap a un model d'educació compartida», que el Moviment de Renovació Pedagògica de Girona presentarà dimarts, juntament amb la fundació que l'ha promogut, Jaume Bofill, i la seva col·laboradora gironina, SER.GI.

Aquest treball deriva d'un altre d'anterior que es titulava «A les tres a casa» i en el qual la mateixa experta analitzava l'impacte educatiu i social de la jornada intensiva, just abans que s'estengués als instituts catalans. D'això en fa tres anys i, en l'actualitat, prop del 94% dels centres gironins de Secundària fan classe en horari compactat de matí. Com llavors, ara, Sintes adverteix que aquest «és un tipus de jornada que va en retrocés a nivell internacional», ja que la tendència actual es correspon amb «un model d'escola a temps complet» que vol «donar igualtat d'oportunitats en l'accés a l'educació, amb independència de l'estatus social i econòmic de l'infant».

La sociòloga contradiu l'argument oficial a Catalunya, d'acord amb la línia actual del Departament d'Ensenyament, segons el qual la jornada continuada «és més europea». Sintes explica que, a partir de les seves recerques, ha comprovat que «no hi ha cap altre país d'Europa on els adolescents surtin a les 2 o les 3 de classe sense haver dinat». «Una jornada continuada sense pausa per dinar no és el més comú a Europa», insisteix la investigadora; i afegeix que «allà on ho era, a Alemanya,

La sociòloga Elena Sintes defensa un model d'escola a temps complet que doni «igualtat d'oportunitats»

La investigadora assegura que a cap país d'Europa els adolescents surten de classe a les 2 o a les 3 sense haver dinat

El Moviment de Renovació Pedagògica de Girona presenta l'informe dimarts, a les 6 de la tarda, al Centre Cívic Barri Vell

Suïssa o Àustria, s'està substituint pel model de temps complet».

L'experta concreta que aquest concepte defensat a l'informe de la Fundació Jaume Bofill consisteix, bàsicament, a «reordenar tot el temps escolar, compactant tant el que és lectiu o curricular com el que no, per tal d'oferir més i millors oportunitats educatives, d'aprenentatge i de desenvolupament». Elena Sintes ho relaciona amb la idea de les ciutats educadores i amb la voluntat d'«integrar l'educació formal i la no formal, com el lleure educatiu o les activitats esportives i culturals, a dintre del projecte educatiu del centre».

Coordinació escola i entorn

Per tal d'assolir aquest propòsit, la sociòloga incideix que es tracta d'«un model compartit i de treball conjunt de l'entorn socioeducatiu de l'escola», perquè –ressalta– aquesta «no ho pot fer sola». Ara bé, Sintes diferencia la seva proposta dels plans educatius d'entorn implantats fa uns anys perquè, mentre que «l'objectiu principal d'aquests plans era la integració en el sistema, la cohesió social de les persones nouvingudes o de més vulnerabilitat», el que persegueix l'escola a temps complet és «l'èxit educatiu».

En opinió de la sociòloga col·laboradora de la Fundació Bofill, les

L'OPINIÓ

ELENA SINTES PASCUAL
AUTORA D'«ESCOLA A TEMPS COMPLET»

«No hi ha cap recerca enlloc, cap estudi que demostri que hi ha una millora pedagògica en la implantació de la jornada intensiva. En canvi, hi ha una sèrie de perjudicis importants»

Elena Sintes Pascual és doctora en Sociologia i Llicenciada en Ciències Econòmiques i Empresarials per la Universitat de Barcelona, on ha treballat com a investigadora, igual que a l'Autònoma. En l'actualitat, la sociòloga col·labora en el programa de Temps i Qualitat de Vida de l'Ajuntament de Barcelona. Ha realitzat altres recerques per a la Fundació Jaume Bofill (especialitzada en temes de socioeducació), com ara «A les tres a casa».

restriccions pròpies de crisis econòmiques com l'actual no han d'impedir la implantació del model d'escola a temps complet, tot i que, per ella, és una «obvietat que caldrien més recursos per a l'educació». «És cert que hi ha activitats que requereixen un pressupost, però es pot començar per uns mínims», diu l'experta; per a qui «hi ha moltes potencialitats que es perden pel camí, ja sigui per desconeixement o perquè no hi ha coordinació entre escola i entitats o ajuntaments i empreses que ofereixen serveis de lleure educatiu».

Pel que fa als tres anys d'experiència de jornada intensiva als instituts catalans, Sintes lamenta que «no sabem quin impacte real ha tingut i, per tant, és difícil avaluar res sobre el que no hi ha una valoració». Malgrat això, la investigadora reitera que la compactació horària «no s'ajusta a les tendències a nivell internacional» i assegura que «hi ha crítiques dels àmbits de la salut, perquè persones

DIARI DE GIRONA

La sociòloga Elena Sintes, que dimarts presentarà el seu estudi a Girona.

que estan en ple procés de desenvolupament psíquic i físic estiguin dinant a partir de les 3 de la tarda»; això «no és saludable ni recomanable», conclou.

Ús dels equipaments públics

Un altre argument en contra de Sintes és que «tenir els instituts tancats després de l'activitat lectiva no és un ús racional dels equipaments públics», ja que s'hi podria donar «un ús social o socioeducatiu». Val a dir que, a les comarques gironines, hi ha diverses experiències d'obertura d'equipaments escolars al seu entorn.

I sobre la prova pilot de la jornada intensiva a Primària, que a Girona es fa a Vall-llobrega, Esclanyà i Castell d'Aro, la sociòloga diu que «hi ha moltes recomanacions a nivell internacional que desaconsellen, del tot, implantar-la» en aquest etapa. «A Secundària, ha suposat un estalvi econòmic important i és el que podria passar a Primària. Han prevalgut criteris econòmics», afegeix.

En tot cas, el seu model d'escola a temps complet proposa una manera d'entendre i organitzar l'escola «que trenca les fronteres entre l'educació formal i la no formal». Perquè –acaba– «el que servia fa un segle, ara ja no val. Les pautes han de ser diferents i no ho ha de resoldre l'escola sola».

Ampliar captura:
http://iglesies.cat/recullpremsa/wp-content/uploads/2015/10/D-DIARI-DE-GIRONA-18-OCT-GENERAL-Diari-de-Girona-pag-14.jpg

Arxiu PDF:
http://iglesies.cat/recullpremsa/wp-content/uploads/2015/10/D-DIARI-DE-GIRONA-18-OCT-GENERAL-Diari-de-Girona-pag-14.pdf

19 D'OCTUBRE DE 2015 | DIARI DE GIRONA

www.diaridegirona.cat
Diari de Girona

Con tu tarjeta de El Club Carrefour es muy fácil.

0 | 852 | 78

Una experta afirma que l´únic criteri que justifica la jornada intensiva és l´econòmic

Un informe de la Fundació Bofill nega l'existència d'arguments pedagògics darrere la compactació horària als instituts

19.10.2015 | 07:15

GIRONA | PILI TURON Cap criteri pedagògic justifica la implantació de la jornada intensiva als instituts i, encara menys, a l´etapa de Primària. La sociòloga Elena Sintes Pascual és qui relitza aquesta afirmació, com també assegura que l´estalvi econòmic és l´únic criteri que ha prevalgut a l´hora de tirar endavant la compactació horària a Secundària. Sintes és l´autora de l´informe «L´escola a temps complet. Cap a un model d´educació compartida», que el Moviment de Renovació Pedagògica de Girona presentarà dimarts, juntament amb la fundació que l´ha promogut, Jaume Bofill, i la seva col·laboradora gironina, SER.GI.

Girona

Aquest treball deriva d´un altre d´anterior que es titulava «A les tres a casa» i en el qual la mateixa experta analitzava l´impacte educatiu i social de la jornada intensiva, just abans que s´estengués als instituts catalans. D´això en fa tres anys i, en l´actualitat, prop del 94% dels centres gironins de Secundària fan classe en horari compactat de matí. Com llavors, ara, Sintes adverteix que aquest «és un tipus de jornada que va en retrocés es correspon amb «Un model d´escola a temps complet» que vol «donar igualtat d´oportunitats en l´accés a l´educació, amb independència de l´estatus social i econòmic de l´infant».

Enquesta

Quin tipus d'horari escolar prefereixes?

Jornada compactada de matins 58%

Jornada partida 42%

Votar | Veure altres enquestes

La sociòloga contradiu l´argument oficial a Catalunya, d´acord amb la línia actual del Departament d´Ensenyament, segons el qual la jornada continuada «és més europea». Sintes explica que, a partir de les seves recerques, ha comprovat que «no hi ha cap altre país d´Europa on els adolescents surtin a les 2 o les 3 de classe sense haver dinat». «Una jornada continuada sense pausa per dinar no és el més comú a Europa», insisteix la investigadora; i afegeix que «allà on ho era, a Alemanya, Suïssa o Àustria, s´està substituint pel model de temps complet».

L´experta concreta que aquest concepte defensat a l´informe de la Fundació Jaume Bofill consisteix, bàsicament, a «reordenar tot el temps escolar, compactant tant el que és lectiu o curricular com el que no, per tal d´oferir més i millors oportunitats educatives, d´aprenentatge i de desenvolupament». Elena Sintes ho relaciona amb la idea de les ciutats educadores i amb la voluntat d´«integrar l´educació formal i la no formal, com el lleure educatiu o les activitats esportives i culturals, a dintre del projecte educatiu del centre».

Coordinació escola i entorn

Per tal d´assolir aquest propòsit, la sociòloga incideix que es tracta d´«un model compartit i de treball conjunt de l´entorn socioeducatiu de l´escola», perquè –ressalta– aquesta «no ho pot fer sola». Ara bé, Sintes diferencia la seva proposta dels plans educatius d´entorn implantats fa uns anys perquè, mentre que «l´objectiu principal d´aquests plans era la integració en el sistema, la cohesió social de les persones nouvingudes o de més vulnerabilitat», el que persegueix l´escola a temps complet és «l´èxit educatiu».

En opinió de la sociòloga col·laboradora de la Fundació Bofill, les restriccions pròpies de crisis econòmiques com l´actual no han d´impedir la implantació del model d´escola a temps complet, tot i que, per ella, és una «obvietat que caldrien més recursos per a l´educació». «És cert que hi ha activitats que requereixen un pressupost, però es pot començar per uns mínims», diu l´experta; per a qui «hi ha moltes potencialitats que es perden pel camí, ja sigui per desconeixement o perquè no hi ha coordinació entre escola i entitats o ajuntaments i empreses que ofereixen serveis de lleure educatiu».

Pel que fa als tres anys d´experiència de jornada intensiva als instituts catalans, Sintes lamenta que «no sabem quin impacte real ha tingut i, per tant, és difícil avaluar res sobre el que no hi ha una valoració». Malgrat això, la investigadora reitera que la compactació horària «no s´ajusta a les tendències a nivell internacional» i assegura que «hi ha crítiques dels àmbits de la salut, perquè persones que estan en ple procés de desenvolupament psíquic i físic estiguin dinant a partir de les 3 de la tarda»; això «no és saludable ni recomanable», conclou.

Ús dels equipaments públics

Un altre argument en contra de Sintes és que «tenir els instituts tancats després de l´activitat lectiva no és un ús racional dels equipaments públics», ja que s´hi podria donar «un ús social o socioeducatiu». Val a dir que, a les comarques gironines, hi ha diverses experiències d´obertura d´equipaments escolars al seu entorn.

I sobre la prova pilot de la jornada intensiva a Primària, que a Girona es fa a Vall-llobrega, Esclanyà i Castell d´Aro, la sociòloga diu que «hi ha moltes recomanacions a nivell internacional que desaconsellen, del tot, implantar-la» en aquest etapa. «A Secundària, ha suposat un estalvi econòmic important i és el que podria passar a Primària. Han prevalgut criteris econòmics», afegeix.

En tot cas, el seu model d´escola a temps complet proposa una manera d´entendre i organitzar l´escola «que trenca les fronteres entre l´educació formal i la no formal». Perquè –acaba– «el que servia fa un segle, ara ja no val. Les pautes han de ser diferents i no ho ha de resoldre l´escola sola».

Ampliar captura:
http://iglesies.cat/recullpremsa/wp-content/uploads/2015/10/Una-experta-afirma-que-l´únic-criteri-que-justifica-la-jornada-intensiva-és-l´econòmic-Diari-de-Girona.png

Enllaç:
http://www.diaridegirona.cat/comarques/2015/10/18/experta-afirma-que-lunic-criteri/748635.html

19 D'OCTUBRE DE 2015 | TV GIRONA

Ampliar captura:
http://iglesies.cat/recullpremsa/wp-content/uploads/2015/11/Més-de-2.300-corredors-a-la-cursa-del-carrer-nou.png

Enllaç:
http://tvgirona.xiptv.cat/ultima-hora/capitol/mes-de-2-300-corredors-a-la-cursa-del-carrer-nou

18 D'OCTUBRE DE 2015 | GIRONANOTICIES

GironaNotícies.com

PORTADA NOTÍCIES CANAL CATALUNYA AGENDA OPINIÓ COMU

Última hora s aigües més sulfuroses.

Notícies més llegides

Follow @gironanoticies 101K followers

Accedir a solucions exclusives. Això és Banca Premier CaixaBank Banca Premier

Esports

T+ Augmentar text T- Disminuir text

Girona

La Cursa Popular del Carrer Nou repeteix èxit de convocatòria.

Esports - 18/10/2015 - 22:13 | Adel Mechaal, Albert Cebollero i Esther Guerrero, primers classificats de la Milla urbana solidària.

Cursa Carrer Nou

Escoltar

Aquest matí, la celebració de la 37ena Cursa del Carrer Nou de Girona ha tornat a repetir èxit de participació, mantenint la xifra dels 2.300 corredors que va assolir l'any passat. L'alcalde de Girona, Carles Puigdemont, ha donat el tret de sortida a les diferents proves de la tradicional cursa del comerç gironí, que han començat a les nou del matí amb les primeres curses infantils. Aquest any s'ha incorporat la Milla urbana com a nova prova amb tres categories, amb l'objectiu solidari de donar part de la inscripció a la Fundació SER.GI per al seu projecte de Masoveria Urbana. També s'ha dut a terme la caminada solidària de 5 km, a favor de Càritas Diocesana de Girona, que ha comptat amb una centena de participants.

Enrique Luque, amb un temps de 32:01 minuts, i Louise Brown, amb un temps de 36:53, han estat els guanyadors de la cursa dels 10 Km. Els dos primers classificats de la prova dels 5 km han estat Arnau Turon, amb un temps de 16:42, també primer premi 2014 en aquesta distància; i Irene Batlle, amb un temps de 21:24.

El pòdium de la Milla urbana (distància 1.609 metres) ha estat en la categoria femenina absoluta per a l'Esther Guerrero, amb un temps de 05:11; en la categoria veterana per a la Montserrat Mas, amb un temps de 05:15; en la categoria junior, per a la Júlia Ibáñez, amb un temps de 06:44; i en la categoria infantil, per a la Gemma Frigola, amb un temps de 06:27. Els premis de la Milla, categoria veterans masculins, han estat per l'Albert Cebollero, amb un temps de 05:13; Francisco Jiménez amb un temps de 05:33; Isidre Moragues, amb un temps de 06:30; i Joaquim Mas Cardona, amb 06:52 minuts. Els guardons de la prova solidària en categoria masculina absoluta se'ls han endut: en categoria absoluta, Adel Mechal, amb un temps de 04:38; en categoria junior, Àlex Godó, amb un temps de 05:15; i en categoria infantil, Jofre Roca, amb una marca de 05:29.

Josep Maria Repullo, nascut en 1943, se'n duu novament el Trofeu honorífic Antoni Julió! als corredors de més edat en la categoria masculina; i recau en Pam Thomas, nascuda l'any 1948, en la categoria femenina. Aquest any ha lliurat el premi la filla de l'Antoni Julió!, Lurdes Julió!, que havia estat atleta reconeguda en l'alta competició espanyola en 100 metres tanques.

Els guardons especials a la cursa d'empresa en la prova dels 10 km s'han atorgat a Comexi, en la categoria masculina, i a CMB, en la categoria mixta. La categoria femenina ha quedat deserta. I el premi dels 5 km a les empreses ha anat per a l'equip del DITECSA, categoria mixta.

Les escoles Les Alzines, Bell Lloch i col·legi Verd, i el club esportiu GEIEG han rebut el premi especial a la participació, que ha consistit en xecs de regal de Girona Centre Eix Comercial. També han estat obsequiats amb xecs regals els primers classificats de les diferents categories i proves. Aquests xecs es poden bescanviar als establiments associats a l'agrupació de comerciants Girona Centre Eix Comercial.

Valoració de la cursa

Tant els organitzadors de la cursa, Girona Centre Eix Comercial, com la direcció tècnica (Fotoinstant), i les entitats que aquest any hi han participat activament en la seva organització, Càritas Diocesana de Girona, Fundació SER.GI i el GEIEG, han fet un balanç molt positiu de la present edició. En termes de participació, els organitzadors han subratllat novament l'èxit en totes les curses menors i "l'espectacularitat de la cursa dels 10 km" en la seva sortida del carrer Nou. Per la seva banda, Josep Maria Noguer, president de Girona Centre, també ha destacat la bona organització i els serveis als corredors. Noguer ha dit que "la cursa del Nou és sens dubte la més popular de les comarques gironines". "La popularitat, la participació, l'esportivitat, el civisme, la solidaritat i les ganes de participar dels gironins són els grans valors de la cursa", ha afegit.

El lliurament de premis s'ha celebrat com l'any passat al carrer Nou i a la plaça Josep Pla, amb l'objectiu d'agilitzar el seu desenvolupament. Hi han participat les autoritats de la ciutat, acompanyades dels representants de les entitats organitzadores i col·laboradores, així com de les empreses patrocinadores.

Ampliar captura:
http://iglesies.cat/recullpremsa/wp-content/uploads/2015/10/La-Cursa-Popular-del-Carrer-Nou-repeteix-èxit-de-convocatòria..png

Enllaç:
http://www.gironanoticies.com/noticia/34010_lacur-apopulardelcarrernourepeteixexitdeconvocatoria-3.htm

16 D'OCTUBRE DE 2015 | EMPORDÀ

www.emporda.info
EMPORDÀ

Consigue hasta un 5% de descuento en tu consumo de luz Y un año de energía GRATIS

Mechaal, Toti Bes i Guerrero lideren el cartell del carrer Nou

El palamosí i la banyolina participaran a la Milla, una de les novetats
La cursa de diumenge reunirà més de 2.000 atletes al cor de Girona

16.10.2015 | 06:30

Organitzadors, patrocinadors, atletes i representants institucionals mostrant la samarreta d'aquest any. **plural comunicació**

GIRONA | DDG La XXXVII edició de la cursa popular del carrer Nou de Girona presenta aquest any un cartell de luxe, amb la presència destacada aquest diumenge dels millors atletes de la demarcació. Adel Meechal (A.A. Palamos, la Milla - 1.609 metres), Anna Rovira (Club Team Calella Triatló, 10 km), Toti Bes (Trail Running Girona, 10 km), Esther Guerrero (FC Barcelona, la Milla), Enrique Luque (Rios Running Team, 10 km), Rosa Matamala (TR-Esports Parra, 5 km), Josep Lluís Blanco (La Sansi, 10 km), Albert Reixach (CA Olot Terra de Volcans, 5 km), Mohamed Belhadi (TR-Esports Parra, 5 km), Edgar Sumskis (La Sansi, la Milla), Jordi Rabionet (TR-Esports Parra, 10 km); Enric Roura (A.A. Palamós, 10 km) i Hamid Kabouri (CA Lloret-la Selva, 10 km), entre d'altres no es perdran la prova d'aquest diumenge, participant-hi en alguna de les seves modalitats. El temps record de la prova de 10 km el va aconseguir Blanco l'any 2012, amb 30'41".
L'associació de comerciants Girona Centre, impulsora de la cursa del carrer Nou, va reunir ahir al migdia patrocinadors, representants de les institucions de la ciutat i de la Generalitat, entitats col·laboradores i atletes de renom en un acte de presentació conjunta de la samarreta 2015. D'aquesta manera, tots els agents implicats en l'organització i promoció de la històrica cursa gironina van voler mostrar el seu suport al caràcter doblement solidari de l'esdeveniment, a favor de Càritas Diocesana de Girona i la Fundació SER.GI.
De moment, les inscripcions a data d'avui, més de mil, superen en nombre les registrades l'any passat a tres dies de la cursa. El caràcter doblement solidari de la present edició i la incorporació de la prova de la Milla (1.609 metres) amb tres sortides, segons categoria, manté l'optimisme dels organitzadors sobre una participació que s'espera "molt bona" i que pot acabar portant pels carrers de la ciutat més de 2.000 corredors. Les inscripcions, en qualsevol de les modalitats de participació es poden fer via web (www.gironacentre.org i www.cursacarrernou.cat) i també presencialment per a les curses de 10 (inici a les 11.00) i 5 km (inici a les 10.00) i la Milla (inicis a les 9.20, 9.30 i 9.40) a l'estand de l'organització, ubicat al carrer Nou, avui i dissabte de 10.00 a 14:00 hores i de 17.00 a 20.00 hores. El preu de la prova de 10 km és de 13 euros, pels 11 euros que val prendre part a la de 5 km (inclòs el xip).
La inscripció a la caminada popular (sortida a les 12.00 de la plaça Constitució) es pot realitzar també presencialment els mateixos dies i a les mateixes hores a les carpes de Càritas Diocesana de Girona ubicades també al carrer Nou com a punt informatiu i com a part de la campanya 2015. Per la seva banda, el GEiEG facilita la inscripció a les tres instal·lacions de l'entitat esportiva, amb preus especials per als socis i membres de la secció d'atletisme. La inscripció a les curses infantils (inici a les 9.00) és de 5 euros i es pot fer a la botiga Intersport Akilia, del carrer Figuerola de Girona.
El lliurament de premis es farà novament al carrer Nou i a la plaça Josep Pla. Els obsequis als 5 primers classificats (categoria femenina i masculina) de la cursa dels 5 km, premis a les escoles i cursa d'empresa de la prova de 5 km es farà al carrer Nou, cap a 2/4 d'11 del matí; i el lliurament de premis de la cursa dels 10 km, de la Milla i del premi especial als participants de més edat, l'Antoni Juliol, més els sortejos, es duran a terme a la plaça Josep Pla, cap a 1/4 d'una del migdia.
Càritas Diocesana de Girona destinarà els diners recollits als diferents programes que l'entitat té en funcionament per pal·liar la pobresa infantil, tant en l'àmbit d'acollida com en el camp educatiu. Per la seva banda, la Fundació SER.GI ha explicat que destinarà els diners al projecte de Masoveria Urbana, que consisteix en l'abaratiment del cost del lloguer per part dels seus propietaris a canvi de millores en l'habitatge que porten a terme els llogaters, amb la supervisió de la Fundació.

Ampliar captura:
http://iglesies.cat/recullpremsa/wp-content/uploads/2015/10/Mechaal-Toti-Bes-i-Guerrero-lideren-el-cartell-del-carrer-Nou-Empordà.png

Enllaç:
http://www.emporda.info/esports/2015/10/15/mechaal-toti-bes-guerrero-lideren/288574.html

16 D'OCTUBRE DE 2015 | DIARI DE GIRONA

Mechaal, Toti Bes i Guerrero lideren el cartell del carrer Nou

PLURAL COMUNICACIÓ

Organitzadors, patrocinadors, atletes i representants institucionals mostrant la samarreta d'aquest any.

▶ El palamosí i la banyolina participaran a la Milla, una de les novetats
▶ La cursa de diumenge reunirà més de 2.000 atletes al cor de Girona

GIRONA | DdG

■ La XXXVII edició de la cursa popular del carrer Nou de Girona presenta aquest any un cartell de luxe, amb la presència destacada aquest diumenge dels millors atletes de la demarcació. Adel Meechal (A.A. Palamos, la Milla – 1.609 metres), Anna Rovira (Club Team Calella Triatló, 10 km), Toti Bes (Trail Running Girona, 10 km), Esther Guerrero (FC Barcelona, la Milla), Enrique Luque (Rios Running Team, 10 km), Rosa Matamala (TR-Esports Parra, 5 km), Josep Lluís Blanco (La Sansi, 10 km), Albert Reixach (CA Olot Terra de Volcans, 5 km), Mohamed Belhadi (TR-Esports Parra, 5 km), Edgar Sumskis (La Sansi, la Milla), Jordi Rabionet (TR-Esports Parra, 10 km); Enric Roura (A.A. Palamós, 10 km) i Hamid Kabouri (CA Lloret-la Selva, 10 km), entre d'altres no es perdran la prova d'aquest diumenge, participant-hi en alguna de les seves modalitats. El temps record de la prova de 10 km el va aconseguir Blanco l'any 2012, amb 30'41".

L'associació de comerciants Girona Centre, impulsora de la cursa del carrer Nou, va reunir ahir al migdia patrocinadors, representants de les institucions de la ciutat i de la Generalitat, entitats col·laboradores i atletes de renom en un acte de presentació conjunta de la samarreta 2015. D'aquesta manera, tots els agents implicats en l'organització i promoció de la històrica cursa gironina van voler mostrar el seu suport al caràcter doblement solidari de l'esdeveniment, a favor de Càritas Diocesana de Girona i la Fundació SER.GI.

De moment, les inscripcions a data d'avui, més de mil, superen en nombre les registrades l'any passat a tres dies de la cursa. El caràcter doblement solidari de la present edició i la incorporació de la prova de la Milla (1.609 metres) amb tres sortides, segons categoria, manté l'optimisme dels organitzadors sobre una participació que s'espera «molt bona» i que pot acabar portant pels carrers de la ciutat més de 2.000 corredors. Les inscripcions, en qualsevol de les modalitats de participació es poden fer via web (*www.gironacentre.org* i *www.cursacarrernou.cat*) i també presencialment per a les curses de 10 (inici a les 11.00) i 5 km (inici a les 10.00) i la Milla (inicis a les 9.20, 9.30 i 9.40) a l'estand de l'organització, ubicat al carrer Nou, avui i dissabte de 10.00 a 14:00 hores i de 17.00 a 20.00 hores. El preu de la prova de 10 km és de 13 euros, pels 11 euros que val prendre part a la de 5 km (inclòs el xip).

La inscripció a la caminada popular (sortida a les 12.00 de la plaça Constitució) es pot realitzar també presencialment els mateixos dies i a les mateixes hores a les carpes de Càritas Diocesana de Girona ubicades també al carrer Nou com a punt informatiu i com a part de la campanya 2015. Per la seva banda, el GEiEG facilita la inscripció a les tres instal·lacions de l'entitat esportiva, amb preus especials per als socis i membres de la secció d'atletisme. La inscripció a les curses infantils (inici a les 9.00) és de 5 euros i es pot fer a la botiga Intersport Akilia, del carrer Figuerola de Girona.

El lliurament de premis es farà novament al carrer Nou i a la plaça Josep Pla. Els obsequis als 5 primers classificats (categoria femenina i masculina) de la cursa dels 5 km, premis a les escoles i cursa d'empresa de la prova de 5 km es farà al carrer Nou, cap a 2/4 d'11 del matí; i el lliurament de premis de la cursa dels 10 km, de la Milla i del premi especial als participants de més edat, l'Antoni Julià, més els sortejos, es duran a terme a la plaça Josep Pla, cap a 1/4 d'una del migdia.

Càritas Diocesana de Girona destinarà els diners recollits als diferents programes que l'entitat té en funcionament per pal·liar la pobresa infantil, tant en l'àmbit d'acollida com en el camp educatiu. Per la seva banda, la Fundació SER.GI ha explicat que destinarà els diners al projecte de Masoveria Urbana, que consisteix en l'abaratiment del cost del lloguer per part dels seus propietaris a canvi de millores en l'habitatge que porten a terme els llogaters, amb la supervisió de la Fundació.

Ampliar captura:
http://iglesies.cat/recullpremsa/wp-content/uploads/2015/11/D-DIARI-DE-GIRONA-16-OCT-GENERAL-Diari-de-Girona-pag-51.jpg

Arxiu PDF:
http://iglesies.cat/recullpremsa/wp-content/uploads/2015/11/D-DIARI-DE-GIRONA-16-OCT-GENERAL-Diari-de-Girona-pag-51.pdf

16 D'OCTUBRE DE 2015 | DIARI DE GIRONA

www.diaridegirona.cat
Diari de Girona

Lo encontrarás en Carrefour

Mechaal, Toti Bes i Guerrero lideren el cartell del carrer Nou

El palamosí i la banyolina participaran a la Milla, una de les novetats · La cursa de diumenge reunirà més de 2.000 atletes al cor de Girona

16.10.2015 | 10:29

Organitzadors, patrocinadors, atletes i representants institucionals mostrant la samarreta d´aquest any. **plural comunicació**

GIRONA | DDG La XXXVII edició de la cursa popular del carrer Nou de Girona presenta aquest any un cartell de luxe, amb la presència destacada aquest diumenge dels millors atletes de la demarcació. Adel Meechal (A.A. Palamos, la Milla - 1.609 metres), Anna Rovira (Club Team Calella Triatló, 10 km), Toti Bes (Trail Running Girona, 10 km), Esther Guerrero (FC Barcelona, la Milla), Enrique Luque (Rios Running Team, 10 km), Rosa Matamala (TR-Esports Parra, 5 km), Josep Lluís Blanco (La Sansi, 10 km), Albert Reixach (CA Olot Terra de Volcans, 5 km), Mohamed Belhadi (TR-Esports Parra, 5 km), Edgar Sumskis (La Sansi, la Milla), Jordi Rabionet (TR-Esports Parra, 10 km); Enric Roura (A.A. Palamós, 10 km) i Hamid Kabouri (CA Lloret-la Selva, 10 km), entre d'altres no es perdran la prova d'aquest diumenge, participant-hi en alguna de les seves modalitats. El temps record de la prova de 10 km el va aconseguir Blanco l'any 2012, amb 30'41".

L'associació de comerciants Girona Centre, impulsora de la cursa del carrer Nou, va reunir ahir al migdia patrocinadors, representants de les institucions de la ciutat i de la Generalitat, entitats col·laboradores i atletes de renom en un acte de presentació conjunta de la samarreta 2015. D'aquesta manera, tots els agents implicats en l'organització i promoció de la històrica cursa gironina van voler mostrar el seu suport al caràcter doblement solidari de l'esdeveniment, a favor de Càritas Diocesana de Girona i la Fundació SER.GI.

De moment, les inscripcions a data d'avui, més de mil, superen en nombre les registrades l'any passat a tres dies de la cursa. El caràcter doblement solidari de la present edició i la incorporació de la prova de la Milla (1.609 metres) amb tres sortides, segons categoria, manté l'optimisme dels organitzadors sobre una participació que s'espera "molt bona" i que pot acabar portant pels carrers de la ciutat més de 2.000 corredors. Les inscripcions, en qualsevol de les modalitats de participació es poden fer via web (www.gironacentre.org i www.cursacarrernou.cat) i també presencialment per a les curses de 10 (inici a les 11.00) i 5 km (inici a les 10.00) i la Milla (inicis a les 9.20, 9.30 i 9.40) a l'estand de l'organització, ubicat al carrer Nou, avui i dissabte de 10.00 a 14:00 hores i de 17.00 a 20.00 hores. El preu de la prova de 10 km és de 13 euros, pels 11 euros que val prendre part a la de 5 km (inclòs el xip).

La inscripció a la caminada popular (sortida a les 12.00 de la plaça Constitució) es pot realitzar també presencialment els mateixos dies i a les mateixes hores a les carpes de Càritas Diocesana de Girona ubicades també al carrer Nou com a punt informatiu i com a part de la campanya 2015. Per la seva banda, el GEiEG facilita la inscripció a les tres instal·lacions de l'entitat esportiva, amb preus especials per als socis i membres de la secció d'atletisme. La inscripció a les curses infantils (inici a les 9.00) és de 5 euros i es pot fer a la botiga Intersport Akilia, del carrer Figuerola de Girona.

El lliurament de premis es farà novament al carrer Nou i a la plaça Josep Pla. Els obsequis als 5 primers classificats (categoria femenina i masculina) de la cursa dels 5 km, premis a les escoles i cursa d'empresa de la prova de 5 km es farà al carrer Nou, cap a 2/4 d'11 del matí; i el lliurament de premis de la cursa dels 10 km, de la Milla i del premi especial als participants de més edat, l'Antoni Juliol, més els sortejos, es duran a terme a la plaça Josep Pla, cap a 1/4 d'una del migdia.

Càritas Diocesana de Girona destinarà els diners recollits als diferents programes que l'entitat té en funcionament per pal·liar la pobresa infantil, tant en l'àmbit d'acollida com en el camp educatiu. Per la seva banda, la Fundació SER.GI ha explicat que destinarà els diners al projecte de Masoveria Urbana, que consisteix en l'abaratiment del cost del lloguer per part dels seus propietaris a canvi de millores en l'habitatge que porten a terme els llogaters, amb la supervisió de la Fundació.

Ampliar captura:
http://iglesies.cat/recullpremsa/wp-content/uploads/2015/11/Mechaal-Toti-Bes-i-Guerrero-lideren-el-cartell-del-carrer-Nou-Diari-de-Girona.png

Enllaç:
http://www.diaridegirona.cat/esports/2015/10/16/mechaal-toti-bes-guerrero-lideren/748274.html

13 D'OCTUBRE DE 2015 | NOVA RÀDIO LLORET

Nova Ràdio Lloret 90.2 FM

I DESPRÉS: BUTLLETÍ DE SERVEIS

INICI NOTÍCIES PROGRAMES A LA CARTA GRAELLA VÍDEOS

La Fundació SER.GI impulsa una campanya de donacions d'autònoms

PER NOVA RÀDIO LLORET I EL 13 D'OCTUBRE DE 2015 I ACTUALITAT

IMATGE: PRESENTACIÓ DE LA CAMPANYA | FONT: ACN

Arxiu de so: Bru Pellissa

Podcast: Descarrega-ta'l (Durada: 1:37 — 2.2MB)

La fundació **SER.GI** ha engegat una campanya de **donacions entre autònoms i petits empresaris per impulsar el seu projecte de masoveria urbana**. Són pisos de lloguer social on les famílies en risc d'exclusió que hi viuen paguen menys a canvi de fer reformes als habitatges.

972 36 11 78
A DOMICILIO
pinocchio
RISTORANTE – PIZZERIA
Publicitat

La campanya, que compta amb el suport de diferents col·legis professionals, demana fer aportacions de **36 euros a l'any** per poder cobrir el cost de gestió d'aquests pisos. La fundació **té set habitatges** de masoveria urbana repartits **entre Lloret de Mar, la ciutat de Girona i Figueres, entre altres municipis.**

Bru Pellissa, president de l'entitat, ha explicat en què consisteix el projecte de masoveria urbana i ha considerat que la fórmula de la masoveria urbana per abaratir el lloguer social **és encara 'molt desconeguda'**. En aquesta campanya que acaben d'impulsar, la fundació **espera arribar a les 150 donacions durant el primer any.**

SER.GI va engegar el seu projecte de masoveria urbana ara fa tres anys, a finals del 2012. Aquesta fórmula de lloguer social permet que les famílies en risc d'exclusió puguin abaratir el preu de l'arrendament a canvi de fer millores pactades als habitatges.

Els contractes se signen per tres o cinc anys, i les obres als pisos es fan en funció de les habilitats de cada llogater. Poden anar des de pintar el pis fins a reformar-ne la cuina o el bany, passant per canviar l'enrajolat, el paviment o bé instal·lar finestres.

A dia d'avui, la fundació gestiona set pisos en règim de masoveria urbana. Tots són propietat de particulars. Aquests habitatges es troben ubicats a Lloret, Girona i Figueres.

Ampliar captura:
http://iglesies.cat/recullpremsa/wp-content/uploads/2015/11/La-Fundació-SER.GI-impulsa-una-campanya-de-donacions-d-autònoms-Nova-Ràdio-LloretNova-Ràdio-Lloret.png

Enllaç:
http://www.novaradiolloret.org/la-fundacio-ser-gi-impulsa-una-campanya-de-donacions-dautonoms/

13 D'OCTUBRE DE 2015 | TV3

36 euros anuals per ajudar famílies gironines en risc d'exclusió a abaratir el lloguer a canvi de reformar els pisos

Girona (ACN).- La fundació privada SER.GI ha engegat una campanya de donacions entre autònoms i petits empresaris per impulsar el seu projecte de masoveria urbana. És a dir, aquells pisos de lloguer social on les famílies en risc d'exclusió que hi viuen paguen menys a canvi de fer reformes als habitatges (des d'una mà de pintura a canviar-ne el paviment). La campanya, que compta amb el suport de diferents col·legis professionals, demana fer aportacions de 36 euros anuals per poder cobrir el cost de gestió d'aquests pisos (es calcula que cadascun costa 3.375 euros l'any). Avui dia, SER.GI té set habitatges de masoveria urbana a Girona, Figueres i Lloret de Mar (Selva) dels 250 que gestiona la fundació.

Ampliar captura:
http://iglesies.cat/recullpremsa/wp-content/uploads/2015/10/36-euros-anuals-per-ajudar-famílies-gironines-en-risc-d-exclusió-a-abaratir-el-lloguer-a-canvi-de-reformar-els-pisos-ccma.png

Enllaç:
http://www.ccma.cat/324/36-euros-anuals-per-ajudar-families-gironines-en-risc-dexclusio-a-abaratir-el-lloguer-a-canvi-de-reformar-els-pisos/noticia/2689507/

11 D'OCTUBRE DE 2015 | EL PUNT AVUI

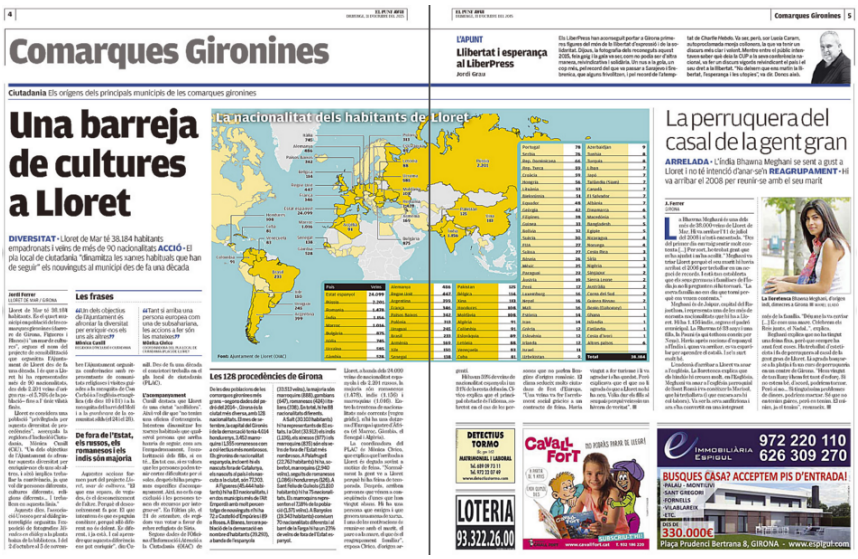

Comarques Gironines

Ciutadania Els orígens dels principals municipis de les comarques gironines

Una barreja de cultures a Lloret

DIVERSITAT • Lloret de Mar té 38.184 habitants empadronats i veïns de més de 90 nacionalitats **ACCIÓ** • El pla local de ciutadania "dinamitza les xarxes habituals que han de segurar" els nouvingats al municipi des de fa una década

Jordi Ferrer
LLORET DE MAR / GIRONA

Lloret de Mar té 38.184 habitants. Es el quart municipi empadronat de tota la comarca gironina (darrere Girona, Figueres i Blanes). Hi ha més de 90 nacionalitats, per sexe, el 5,78% de la population. Es una ciutat de 19 km² i té una densitat de 2.011 veïns d'arreu per km², el 5,78% de la population. Es una ciutat de 19 km² i té una densitat de 2.011 veïns per km².

10 D'OCTUBRE DE 2015 | EL PUNT AVUI

#CATALUNYA VOL VIURE AMB DIGNITAT

Moure's per aturar la pobresa infantil

37A EDICIÓ • La cursa popular del carrer Nou tindrà lloc el diumenge 18 d'octubre **CAMINADA** • Els diners es destinaran a Càritas i a la Fundació Ser.Gi

Miquel Torns / Pau Lanao
GIRONA

El diumenge 18 d'octubre se celebrarà la 37a edició de la cursa popular del carrer Nou, un esdeveniment que cada any agafa més envergadura. Un any més, en el marc d'aquesta cursa, se celebrarà la caminada solidària a benefici de Càritas, que amb el lema *Mou-te. Atura la pobresa* pretén sensibilitzar la societat i destinar els beneficis a la lluita contra la pobresa infantil.

Càritas Diocesana de Girona destinarà els diners al Servei d'Intervenció Educativa, que vol garantir suport educatiu als alumnes que ho necessiten i que no poden permetre's aquest suport fora de l'escola. El SIE és possible gràcies a tècnics i voluntaris i aconsegueix que, malgrat la pobresa a casa, aquests alumnes no perdin el fil de l'escola i puguin desenvolupar les seves habilitats i aptituds per sortir del cercle i garantir-se un futur millor.

L'altra destinació dels diners recollits serà el programa Aliments i els Centres de Distribució d'Aliments. En aquest cas, com és sabut, els CDA s'encarreguen de subministrar aliments de manera eficient a les famílies que més ho necessiten i en el moment en què més ho necessiten. Una altra vegada, doncs, s'intenta que els nens i nenes no visquin situacions de pobresa que afectin el seu desenvolupament a cap nivell.

La caminada serà d'uns cinc quilòmetres i recorrerà alguns dels llocs més característics de la ciutat. El preu d'inscripció per als adults és de 8 euros i de 5 per als infants, i començarà a les dotze del migdia al carrer Nou.

La cursa més popular de la ciutat de Girona continua sent un acte familiar, popular, però també solidari i integrador. S'hi pot córrer, caminar o participar-hi com a voluntari de l'organització que la fa possible o fins i tot fer donacions a Càritas per aturar la pobresa o contribuir als programes de la Fundació Ser.Gi, que també desenvolupa una prova específica. Sigui quin sigui el teu nivell esportiu, a la cursa popular del carrer Nou hi trobaràs segur el teu lloc. ■

Sortida de la cursa infantil del carrer Nou de l'any passat ■ LLUÍS SERRAT

Ampliar captura:
http://iglesies.cat/recullpremsa/wp-content/uploads/2015/10/El-Punt_10_10_15.jpg

Arxiu PDF:
http://iglesies.cat/recullpremsa/wp-content/uploads/2015/10/El-Punt_10_10_15.pdf

10 D'OCTUBRE DE 2015 | EL PUNT AVUI

› Webs del Grup › Tradueix-nos
Dimarts, 13 octubre 2015
EL PUNT AVUI+
Iglésies Associat

SOCIETAT Girona - 10 octubre 2015 2.00 h

Moure's per aturar la pobresa infantil

- La cursa popular del carrer Nou tindrà lloc el diumenge 18 d'octubre
- Els diners es destinaran a Càritas i a la Fundació Ser.Gi

Sortida de la cursa infantil del Carrer Nou de l'any passat Foto: LLUÍS SERRAT.

9 errores de inversión que de evitar en 2015

Si tiene 350.000 € para invertir, dude en descargar sin coste algun la guía **"9 maneras de evitar errores a la hora de invertir"**, publicada por la empresa consult de inversiones de Ken Fisher, ase financiero y columnista de la prestigiosa revista *Forbes*.

Haga clic aquí para descargar nuestra guía

FISHER INVESTMENTS E

MIQUEL TORNS / PAU LANAO

El diumenge 18 d'octubre se celebrarà la 37a edició de la cursa popular del carrer Nou, un esdeveniment que cada any agafa més envergadura. Un any més, en el marc d'aquesta cursa, se celebrarà la caminada solidària a benefici de Càritas, que amb el lema *Moute. Atura la pobresa* pretén sensibilitzar la societat i destinar els beneficis a la lluita contra la pobresa infantil.

Càritas Diocesana de Girona destinarà els diners al Servei d'Intervenció Educativa, que vol garantir suport educatiu als alumnes que ho necessiten i que no poden permetre's aquest suport fora de l'escola. El SIE és possible gràcies a tècnics i voluntaris i aconsegueix que, malgrat la pobresa a casa, aquests alumnes no perdin el fil de l'escola i puguin desenvolupar les seves habilitats i aptituds per sortir del cercle i garantir-se un futur millor.

L'altra destinació dels diners recollits serà el programa Aliments i els Centres de Distribució d'Aliments. En aquest cas, com és sabut, els CDA s'encarreguen de subministrar aliments de manera eficient a les famílies que més ho necessiten i en el moment en què més ho necessiten. Una altra vegada, doncs, s'intenta que els nens i nenes no visquin situacions de pobresa que afectin el seu desenvolupament a cap nivell.

La caminada serà d'uns cinc quilòmetres i recorrerà alguns dels llocs més característics de la ciutat. El preu d'inscripció per als adults és de 8 euros i de 5 per als infants, i començarà a les dotze del migdia al carrer Nou.

La cursa més popular de la ciutat de Girona continua sent un acte familiar, popular, però també solidari i integrador. S'hi pot córrer, caminar o participar-hi com a voluntari de l'organització que la fa possible o fins i tot fer donacions a Càritas per aturar la pobresa o contribuir als programes de la Fundació Ser.Gi, que també desenvolupa una prova específica. Sigui quin sigui el teu nivell esportiu, a la cursa popular del carrer Nou hi trobaràs segur el teu lloc.

ENLLAÇOS RELACIONATS
Canal: Amb cor i dignita

PUBLICAT A
El Punt Avui. Comarque Gironines
10-10-2015, Pàgina 16

MÉS LLEGIDES
Rigau es nega a respondre les preguntes del fiscal
Estafa de 820.000 euros al Banc Sabadell de Cassà
La transsexualitat entra a l'escola
Unes 4.500 persones, a favor de la "resistència" espanyola
Rigau arriba a declarar pel 9-N acompanyada pel govern en ple
El 9-N, en fase decisiva
En un país normal...

Ampliar captura:
http://iglesies.cat/recullpremsa/wp-content/uploads/2015/10/El-Punt-Avui-Notícia-Moure-s-per-aturar-la-pobresa-infantil.png

Enllaç:
http://www.elpuntavui.cat/societat/article/5-societat/903963-moure-s-per-aturar-la-pobresa-infantil.html

10 D'OCTUBRE DE 2015 | DIARI DE GIRONA

www.diaridegirona.cat
Diari de Girona

Lo encontrarás en Carrefour

Lloret de Mar dóna a conèixer la seva diversitat religiosa

La biblioteca acull l'exposició "Mirades en diàleg" i paral·lelament s'organitzen xerrades i visites guiades als diferents centres de culte

12.10.2015 | 07:33

La xerrada d´ahir amb la comunitat hindú va versar sobre la reencarnació. **carles colomer**

LLORET DE MAR | DDG La biblioteca de Lloret de Mar acull, fins al proper 6 de novembre, l'exposició Mirades en diàleg, una mostra que pretén donar a conèixer entre la població la diversitat religiosa que hi ha al municipi. A més, paral·lelament s'estan organitzant xerrades i diàlegs amb les diferents comunitats religioses, per tal de donar-ne a conèixer diversos aspectes. Mirades en diàleg és una exposició de l'Associació Unesco per al Diàleg Interreligiós (Audir) que proposa una introducció a la diversitat de creences i conviccions de la gent que viu a la vila i, alhora, vol posar en valor la riquesa cultural tot mostrant els objectes simbòlics de les diverses religions.

Per tal de completar l'experiència, s'ha organitzat un cicle de xerrades per donar a conèixer les diferents creences i compartir-les amb el públic. Així, el primer diàleg, celebrat el divendres 2 d'octubre, va comptar amb el pastor de la comunitat evangèlica de Filadelfia i l'acompanyament del cor de l'església de Lloret.

Ahir, el protagonisme va recaure sobre la comunitat hindú, amb una xerrada sobre la reencarnació. El proper dia 15, la comunitat sikh oferirà un dels seus àpats comunitaris, mentre que el 23 d'octubre serà el torn de la comunitat catòlica, sota el títol Laudato si, una terra per a tothom. Els diàlegs es tancaran el 5 de novembre amb la xerrada L'Islam: com més proper, més desconegut, a càrrec de Jordi Moreras, autor del llibre Musulmanes en Catalunya.

D'altra banda, durant el temps que duri l'exposició, les comunitats religioses de Lloret obren les seves portes perquè tothom pugui conèixer l'interior dels seus centres de culte. Així doncs, s'han programat visites guiades a aquests espais per tal que els visitants puguin tenir-ne un coneixement més profund. La primera ruta començarà a la parròquia i continuarà a la mesquita Can Carbó i l'església evangèlica. Aquest recorregut es podrà fer els dies 19 (a les quatre de la tarda) i 31 d'octubre (a dos quarts de deu del matí), prèvia inscripció a la biblioteca. El segon itinerari anirà fins a la Mesquita del Molí i el Gurdwara dels sikhs. En aquest cas, el punt de partida serà la plaça de les Regions i l'excursió tindrà lloc el dia 24 d'octubre a les deu del matí i el 28 d'octubre a les quatre de la tarda.

Ampliar captura:
http://iglesies.cat/recullpremsa/wp-content/uploads/2015/11/Lloret-de-Mar-dóna-a-conèixer-la-seva-diversitat-religiosa-Diari-de-Girona.png

Enllaç:
http://www.diaridegirona.cat/cultura/2015/10/10/lloret-mar-dona-coneixer-seva/747464.html

10 D'OCTUBRE DE 2015 | DIARI DE GIRONA

Religió

Lloret de Mar dóna a conèixer la seva diversitat religiosa

▶ La biblioteca acull l'exposició «Mirades en diàleg» i paral·lelament s'organitzen xerrades i visites guiades als diferents centres de culte

LLORET DE MAR | DdG

■ La biblioteca de Lloret de Mar acull, fins al proper 6 de novembre, l'exposició *Mirades en diàleg*, una mostra que pretén donar a conèixer entre la població la diversitat religiosa que hi ha al municipi. A més, paral·lelament s'estan organitzant xerrades i diàlegs amb les diferents comunitats religioses, per tal de donar-ne a conèixer diversos aspectes.

Mirades en diàleg és una exposició de l'Associació Unesco per al Diàleg Interreligiós (Audir) que proposa una introducció a la diversitat de creences i conviccions de la gent que viu a la vila i, alhora, vol posar en valor la riquesa cultural tot mostrant els objectes simbòlics de les diverses religions.

Per tal de completar l'experiència, s'ha organitzat un cicle de xerrades per donar a conèixer les diferents creences i compartir-les amb el públic. Així, el primer diàleg, celebrat el divendres 2 d'octubre, va comptar amb el pastor de la comunitat evangèlica de Filadelfia i l'acompanyament del cor de l'església de Lloret.

Ahir, el protagonisme va recaure sobre la comunitat hindú, amb una xerrada sobre la reencarnació. El proper dia 15, la comunitat sikh oferirà un dels seus àpats comunitaris, mentre que el 23 d'octubre serà el torn de la comunitat catòlica, sota el títol *Laudato si, una terra per a tothom*. Els diàlegs es tancaran el 5 de novembre amb la xerrada *L'Islam: com més proper, més desconegut*, a càrrec de Jordi Moreras, autor del llibre *Musulmanes en Catalunya*.

D'altra banda, durant el temps que duri l'exposició, les comunitats religioses de Lloret obren les seves portes perquè tothom pugui conèixer l'interior dels seus centres de culte. Així doncs, s'han programat visites guiades a aquests espais per tal que els visitants puguin tenir-ne un coneixement més profund. La primera ruta començarà a la parròquia i continuarà a la mesquita Can Carbó i l'església evangèlica. Aquest recorregut es podrà fer els dies 19 (a les quatre de la tarda) i 31 d'octubre (a dos quarts de deu del matí), prèvia inscripció a la biblioteca. El segon itinerari anirà fins a la Mesquita del Molí i el Gurdwara dels sikhs. En aquest cas, el punt de partida serà la plaça de les Regions i l'excursió tindrà lloc el dia 24 d'octubre a les deu del matí i el 28 d'octubre a les quatre de la tarda.

CARLES COLOMER

La xerrada d'ahir amb la comunitat hindú va versar sobre la reencarnació.

BIBLIOTECA DE LLORET

Avui, contes infantils

Per tal de complementar l'exposició, la biblioteca de Lloret ofereix avui una sessió de contacontes infantils amb el títol *Contes i religions d'arreu del món*, amb l'objectiu que els més petits també coneguin les diferents cultures religioses

Ampliar captura:
http://iglesies.cat/recullpremsa/wp-content/uploads/2016/01/D-DIARI-DE-GIRONA-10-OCT-GENERAL-Diari-de-Girona-pag-54.jpg

Arxiu PDF:
http://iglesies.cat/recullpremsa/wp-content/uploads/2016/01/D-DIARI-DE-GIRONA-10-OCT-GENERAL-Diari-de-Girona-pag-54.pdf

9 D'OCTUBRE DE 2015 | ALTRES

Ampliar captura:
http://iglesies.cat/recullpremsa/wp-content/uploads/2015/10/Jo-faig-un-36-per-a-la-Fundació-Ser.Gi_.-AGE-Girona.png

Enllaç:
http://www.agegirona.cat/jo-faig-un-36-per-fundacio-ser-gi/

9 D'OCTUBRE DE 2015 | TV3

Ampliar captura:
http://iglesies.cat/recullpremsa/wp-content/uploads/2015/10/Teixint-cohesió-social-a-Salt.png

Enllaç:
http://www.ccma.cat/tv3/alacarta/latituds/teixint-cohesio-social-a-salt/video/5555238/

8 D'OCTUBRE DE 2015 | ALTRES

Educador@s de Girona

Pàgina d'inici | Presentació | Qui som? CEESC | Qui és qui? | Concurs de contes

dijous, 8 d'octubre de 2015

Faig un 36 per la Fundació SER.GI

Des del Col·legi d'Educadores i Educadors Socials de Catalunya (CEESC) ens hem compromès a participar fent difussió als nostres col·legiats de la campanya "Faig un 36" que promou la Fundació SER.GI

L'obhectiu d'aquesta campanya és recaptar fons per al seu projecte de Masoveria Urbana que permet l'accés a l'habitatge a un preu més econòmic a canvi de petites reformes per part del llogater.

Si us adhriu a la campanya destinareu 36€ anuals que serviran per cobrir la gestió de com a mínim 5 habitatges que es destinaran a persones o famílies en risc d'exclusió i que han perdut el seu habitatge degut a un desnonament oque no poden arribar a pagar un lloguer a preus de mercat.

Som conscients que l'habitatge és una greu problemàtica social i que hi ha entitats com la Fundació SER.GI que tenen projectes per pal·liar-ho, per això us encoratgem a col·laborar-hi.

Aquest dimecres, 7 d'octubre s'ha fet la presentació pública de la campanya "Jo faig un 36 per a la Fundació SER.GI", conjuntament amb les organitzacions professionals adherides.

La presentació de la campanya ha anat a càrrec de Bru Pellissa i Jaume Fàbrega, president i vicepresident, respectivament, de la Fundació, acompanyats dels representants del Col·legi de Pedagogs de Catalunya, el Col·legi d'Educadores i Educadors Socials de Catalunya, el Col·legi d'Enginyers Tècnics Industrials de Girona, el Gremi d'Instal·ladors de Girona, l'Associació d'Hostaleria de Girona i Radial i l'Associció Gironina d'Empresàries.

La campanya està també està oberta al públic en general, que pot fer les seves aportacions mitjançant un apartat especial que s'ha obert a la web de la Fundació SER.GI (www.fundaciosergi.org/colabora/faigun36/)

CONCURS DE CONTES PER EDUCAR EN VALORS

BASES DEL 2n CONCURS

Convocades dels bases del 2n CONCURS DE CONTES PER EDUCAR EN VALORS. Consulta les bases a: *BASES CONCURS*

Traducció, Traducción, Translate

Seleccionar idioma

Con la tecnología de Google Traductor

Subscriu-te al bloc per correu electrònic

Email address... Submit

Vols col·laborar?

Vols col·laborar amb el teu escrit en aquest bloc, només cal que ens l'envíis a presidencia.girona@ceesc.cat amb l'indicació "**PER A EDUCADOR@S DE GIRONA**", els escrits han d'anar amb nom i cognoms, ja que no publiquem anònims, i se'ns 'ha de proporcionar un telèfon de contacte i el DNI, NIE o número de passaport, també ens pots fer arribar en un arxiu apart una imatge per il·lustrar l'escrit.

Els últims articles més llegits

Protocols d'observació i detecció de la dislèxia (PRODISCAT)

Aquí teniu les pautes PRODISCAT de detecció i actuació en Dislèxia. Aquestes pautes son un encàrrec del Departament

Ampliar captura:
http://iglesies.cat/recullpremsa/wp-content/uploads/2015/10/Educador-s-de-Girona-Faig-un-36-per-la-Fundació-SER.GI_.png

Enllaç:
http://educadorsdegirona.blogspot.com.es/2015/10/faig-un-36-per-la-fundacio-sergi.html

8 D'OCTUBRE DE 2015 | NOVA RÀDIO LLORET

Nova Ràdio Lloret 90.2 FM

I DESPRÉS: BUTLLETÍ + EL TEMPS

INICI NOTÍCIES PROGRAMES A LA CARTA GRAELLA VÍDEOS

La reencarnació en l'hinduisme centrarà una xerrada aquest divendres, a la biblioteca

PER NOVA RÀDIO LLORET I EL 8 D'OCTUBRE DE 2015 I ACTUALITAT CULTURA

Arxiu de so: Deepak Dhawan

Podcast: Descarrega-te'l (Durada: 0:57 — 1.3MB)

Amb l'objectiu de donar a conèixer les **diferents religions que conviuen a Lloret,** s'organitza un cicle de **xerrades durant tot el mes d'octubre**. A la conferència programada per demà es parlarà de **l'hinduisme**, seguint per unes 2.000 persones a Lloret; i, en concret, se centrarà en la importància que té la **reencarnació** per a aquesta religió.

El ponent serà Deepak Dhawan, que ha explicat que les seves pràctiques espirituals es basen en la **meditació**. Dhawan també ha remarcat que Déu no és només una figura, sinó que és una **creença**.

Per donar-ho a conèixer, farà una xerrada demà divendres, **a dos quarts de vuit del vespre, a la biblioteca**. Ho farà dins d'un cicle que considera que és molt enriquidor per a la convivència entre diferents religions.

El cicle seguirà amb conferències dels **sikh**, els **catòlics** i els **musulmans**.

Ampliar captura:
http://iglesies.cat/recullpremsa/wp-content/uploads/2015/10/La-reencarnació-en-l-hinduisme-centrarà-una-xerrada-aquest-divendres-a-la-biblioteca-Nova-Ràdio-LloretNova-Ràdio-Lloret.png

Enllaç:
http://www.novaradiolloret.org/la-reencarnacio-en-lhinduisme-centrara-una-xerrada-aquest-divendres-a-la-biblioteca/

8 D'OCTUBRE DE 2015 | EL PUNT AVUI

› Webs del Grup › Tradueix-nos
Dijous, 8 octubre 2015
EL PUNT AVUI+

SOCIETAT Girona - 8 octubre 2015 2.00 h

Campanya de Ser.Gi a favor de la masoveria urbana

- L'entitat demana a petits empresaris i professionals independents una aportació de 3 euros anuals per finançar els projectes
- Sis col·legis professionals i gremis gironins ja s'hi han adherit

Representants de la Fundació Ser.Gi i dels col·legis professionals i gremis gironins que s'han adherit a la campanya de captació de fons. Foto: MANEL LLADÓ.

NÚRIA ASTORCH

Aconseguir que petits empresaris i professionals independents facin una aportació de 36 euros anuals per ajudar a finançar el projecte de masoveria urbana que la Fundació Ser.Gi té en marxa. El president de l'entitat, Bru Pellissa, i el vicepresident, Jaume Fàbrega, van presentar ahir públicament la campanya *Jo faig un 36* acompanyats de representants dels col·legis i associacions professionals que s'hi han adherit i que en faran difusió entre els seus associats. Es tracta del Col·legi de Pedagogs de Catalunya, el Col·legi d'Educadores i Educadors Socials de Catalunya, el Col·legi d'Enginyers Tècnics Industrials de Girona, el Gremi d'Instal·ladors de Girona, l'Associació d'Hostaleria de Girona i Radial i l'Associació Gironina d'Empresàries.

El president de Ser.Gi, Bru Pellissa, va explicar que l'objectiu en aquest primer any de la campanya és aconseguir que entre 100 i 150 socis dels col·legis esmentats s'hi afegeixin, de manera que amb les aportacions es puguin finançar els projectes de masoveria urbana, la gestió de cadascun dels quals està valorada en 3.375 euros a l'any. Pellissa va destacar que la campanya és el resultat del "canvi de paradigma social" que ha tingut lloc en els darrers anys i que demana "fer un treball en xarxa". En aquests moments, Ser.Gi gestiona set projectes de masoveria urbana a la demarcació, els quals estan distribuïts entre Girona, Figueres i Lloret de Mar. La idea és ampliar l'oferta. El projecte de masoveria urbana permet l'accés a l'habitatge a un preu econòmic a canvi de petites reformes de millora per part del llogater. Està pensada per a persones o famílies en risc d'exclusió que no poden pagar un lloguer a preus de mercat, però que tenen habilitats per fer les obres de millora. La campanya està oberta al públic en general, que pot fer les aportacions en un apartat especial que s'ha obert en el web de la Fundació Ser.Gi (www.fundaciosergi.org/colabora/faigun36/).

LA XIFRA

3.375
euros
és el que costa a l'any gestionar un projecte de masoveria urbana. A la demarcació n'hi ha set en marxa.

Ventura24es
Este Jueves, en L
¡Bote Hist
97.000.
Juegue ac

NOTÍCIES DE ...
Lloret de Mar
Figueres
Girona

PUBLICAT A
El Punt Avui. Co
Gironines
08-10-2015, Pàgi

MÉS LLEGIDES
La CUP fixa les pric la legislatura en pl negociació amb Ju
27-S: fer perdre qu guanyat
"Sóc europeu perq espanyol"
Investiguen dos ca policia de Badalon podrien haver tret multa
Un d'aquells dies
"L'Església m'ha er què és viure en un mentida"
El rei mostra a Estr seva miopia
Abús constituciona
27-S: victòria sobir sobre l'Estat

Ampliar captura:
http://iglesies.cat/recullpremsa/wp-content/uploads/2015/10/El-Punt-Avui-Notícia-Campanya-de-Ser.Gi-a-favor-de-la-masoveria-urbana.png

Enllaç:
http://www.elpuntavui.cat/societat/article/5-societat/903379-campanya-de-sergi-a-favor-de-la-masoveria-urbana.html?cca=1

8 D'OCTUBRE DE 2015 | LA VANGUARDIA

LA VANGUARDIA Girona
Jueves, 8 de octubre 2015

Nueva campaña para impulsar la Masoveria Urbana en Girona

La fundación SER.GI pide 36 euros anuales para un proyecto con familias en riesgo de exclusión

Girona | 08/10/2015 - 09:42h

Proyecto de Masoveria urbana en las casas de maestros de La Floresta 6 Claus

0 Notificar error Tengo más Información A A
Seguir Twittear 0 Like 0 Share 0 G+1 0 Share

TEMAS RELACIONADOS
Pineda de Mar
Lloret de Mar

Girona. (Acn) .- La fundación privada **SER.GI** ha puesto en marcha una campaña de donaciones dirigida a autónomos y pequeños empresarios para impulsar su proyecto de **Masoveria urbana**. Es decir, aquellos pisos de alquiler social donde las familias en riesgo de exclusión pagan menos a cambio de hacer reformas en las viviendas (desde una mano de pintura a cambiar el pavimento). La campaña, que cuenta con el apoyo de diferentes colegios profesionales, pide aportaciones de **36 euros anuales** para cubrir el coste de gestión de estos pisos (se calcula que cada uno cuesta 3.375 euros al año).

Hoy en día, SER.GI tiene siete viviendas de este tipo en Girona, Figueres y Lloret de Mar (Girona) de los 250 que gestiona la fundación. La fundación puso en marcha su proyecto de Masoveria urbana hace tres años, a finales del 2012. Los contratos se firman por tres o cinco años, y las obras en los pisos se hacen en función de las habilidades de cada inquilino. Pueden ir desde pintar el piso hasta reformar la cocina o el baño, pasando por cambiar el alicatado, el pavimento o instalar ventanas.

A día de hoy, la fundación gestiona siete pisos en régimen de granja urbana (todos, propiedad de particulares). Estas viviendas se encuentran en Girona, Figueres y Lloret de Mar. De todos modos, esta fórmula de alquiler social todavía es muy desconocida, por lo que SER.GI ha puesto en marcha una campaña para impulsarla. "La Masoveria urbana se menciona en la Ley Catalana de la Vivienda, pero el texto no la desarrolla", explica el presidente de la entidad, Moreno Pellissa.

250 viviendas

La campaña que ahora ha iniciado la fundación lleva por título 'Yo hago un 36 para la fundación SER.GI'. Se dirige a autónomos, profesionales liberales y pequeños empresarios. Para ello, cuenta con el apoyo de varios colegios profesionales y asociaciones del territorio, que se han comprometido a difundirla. Colaboran, entre otros, el Colegio de Arquitectos, el de Ingenieros Técnicos Industriales, el de Pedagogos, el de Educadores y Educadoras Sociales, el Gremio de Instaladores, la Asociación Gironina de Empresarias (AGE) y la Asociación de Hostelería Girona y Radial.

La mecánica de la campaña es simple. Consiste en que, todos aquellos que lo deseen, hagan aportaciones de 36 euros anuales (o lo que es lo mismo, tres mensuales) para ayudar a cubrir los gastos de gestión de estos pisos. El objetivo de la entidad privada es que, durante el primer año, la campaña permita recoger entre 100 y 150 donaciones. Esto permitiría cubrir los gastos de una vivienda. A partir de aquí, la intención es ir a más. "Como mínimo, nos gustaría poder llegar tener cinco viviendas más, pero lo más positivo es que la campaña hiciera efecto de bola de nieve y que, en dos años, pudiéramos gestionar una veintena de estos pisos", explica Moreno Pellissa.

A día de hoy, la fundación SER.GI gestiona 250 viviendas. De éstos, 45 son propiedad del Ayuntamiento de Girona y el resto, de particulares. Se encuentran repartidos entre Girona, Figueres, Lloret de Mar y Pineda de Mar (Maresme). La entidad gerundense atiende, entre otros, familias monoparentales, mujeres víctimas de violencia machista, pensionistas con ingresos reducidos, parados de larga duración, discapacitados, personas con enfermedades graves, familias desahuciadas o inmigrantes sin permiso de residencia.

Ampliar captura:
http://iglesies.cat/recullpremsa/wp-content/uploads/2015/10/Nueva-campaña-para-impulsar-la-Masoveria-Urbana-en-Girona.png

Enllaç:
http://www.lavanguardia.com/local/girona/20151008/54437970663/girona-campana-masoveria-urbana.html

8 D'OCTUBRE DE 2015 | ALTRES

Faig un 36 per la Fundació SER.GI

Aquest dimecres, 7 d'octubre, es va fer la presentació pública de la campanya "**Jo faig un 36 per a la Fundació SER.GI**".

L'objectiu d'aquesta campanya és recaptar fons per al seu projecte de Masoveria Urbana, que permet l'accés a l'habitatge a un preu més econòmic, a canvi de petites reformes per part del llogater.

La fundació SER.GI va engegar el seu projecte de masoveria urbana ara fa tres anys, a finals del 2012. Aquesta fórmula de lloguer social **permet que les famílies en risc d'exclusió puguin abaratir el preu de l'arrendament a canvi de fer millores pactades als habitatges.**

La intenció és que qui vulgui pugui **contribuir amb 36€ anuals, tres euros mensuals,** per cobrir la gestió de com a mínim 5 habitatges que es destinaran a persones o famílies en risc d'exclusió i que han perdut el seu lloc de treball o que no poden arribar a pagar un lloguer a preus de mercat, però que tenen les habilitats i experiència suficient, ells o persones del seu entorn, per fer les obres de millora. (www.fundaciosergi.org/colabora/faigun36/)

Al CEESC som conscients que **l'encariment de l'habitatge és una greu problemàtica social** i que hi ha entitats com la Fundació SER.GI que tenen projectes per pal·liar-ho, per això recolzem la campanya i us encoratgem a col·laborar-hi.

La presentació de la campanya va anar **a càrrec de Bru Pellissa i Jaume Fàbrega, president i vicepresident**, respectivament, de la Fundació SER.GI, **acompanyats dels representants de les entitats que recolzem la campanya**: el Col·legi de Pedagogs de Catalunya, el Col·legi d'Educadores i Educadors Socials de Catalunya, el Col·legi d'Enginyers Tècnics Industrials de Girona, el Gremi d'Instal·ladors de Girona, l'Associació d'Hostaleria de Girona i Radial i l'Associació Gironina d'Empresàries.

Publicat el 09 Octubre 2015

Ampliar captura:
http://iglesies.cat/recullpremsa/wp-content/uploads/2015/10/Faig-un-36-per-la-Fundació-SER.GI_.png

Enllaç:
http://ceesc.cat/2014-11-03-13-05-23/noticias-blog/182-faig-un-36-per-la-fundacio-ser-gi

8 D'OCTUBRE DE 2015 | DIARI DE GIRONA

Comarques

SER.GI crida a donar 36 € anuals per contribuir amb la masoveria urbana

▶ La Fundació endega una campanya de donacions entre autònoms i petits empresaris per ajudar famílies gironines en risc d'exclusió social

GIRONA | **XAVIER PI/ACN**

■ La fundació privada SER.GI ha engegat una campanya de donacions entre autònoms i petits empresaris per impulsar el seu projecte de masoveria urbana. És a dir, aquells pisos de lloguer social on les famílies en risc d'exclusió que hi viuen paguen menys a canvi de fer reformes als habitatges –des d'una mà de pintura a canviar-ne el paviment–.

La campanya, que té el suport de diferents col·legis professionals, demana fer aportacions de 36 € anuals per poder cobrir el cost de gestió d'aquests pisos. Avui dia, SER.GI té set habitatges de masoveria urbana a Girona, Figueres i Lloret de Mar dels 250 que gestiona la fundació.

La fundació SER.GI va engegar el seu projecte de masoveria urbana ara fa tres anys, a finals del 2012. Aquesta fórmula permet que les famílies en risc d'exclusió puguin abaratir el preu de l'arrendament a canvi de fer millores pactades als habitatges. Els contractes se signen per 3 o 5 anys i les obres als pisos es fan en funció de les habilitats de cada llogater.

Aquesta fórmula de lloguer social encara és molt desconeguda, i per això SER.GI ha engegat una campanya per impulsar-la. «La masoveria urbana s'esmenta a la Llei Catalana de l'Habitatge, però el text no la desplega», va explicar el president de l'entitat, Bru Pellissa. La campanya que ara ha iniciat la fundació es titula «Jo faig un 36 per a la fundació SER.GI» i es dirigeix a autònoms, professionals liberals i petits empresaris. Hi col·laboren, entre d'altres, els Col·legis d'Arquitectes, d'Enginyers Tècnics Industrials, de Pedagogs i d'Educadors i Educadores Socials, el Gremi d'Instal·ladors, l'Associació Gironina d'Empresàries i la d'Hostaleria Girona i Radial.

MARC MARTÍ

SER.GI i col·legis professionals, durant la presentació de la campanya.

Un habitatge, 3.375 € a l'any

La mecànica de la campanya és simple. Consisteix en què tots aquells qui ho vulguin facin aportacions de 36 € anuals –o el que és el mateix, 3 de mensuals– per ajudar a cobrir les despeses de gestió d'aquests pisos. «Calculem que un habitatge de masoveria urbana costa anualment 3.375 €», va explicar Pellissa. Aquesta quantitat inclou, entre d'altres, les ajudes al lloguer i el preu dels materials per dur a terme les reformes (els llogaters hi posen la mà d'obra).

L'objectiu de l'entitat és que, durant el primer any, la campanya permeti recollir entre 100 i 150 donacions. Això permetria cobrir les despeses d'un habitatge de masoveria urbana. A partir d'aquí, la intenció és anar a més. «Com a mínim, ens agradaria poder arribar tenir cinc habitatges més; però el més positiu és que la campanya fes efecte de bola de neu i que, en dos anys, poguéssim gestionar una vintena d'aquests pisos», va dir Bru Pellissa.

Ampliar captura:
http://iglesies.cat/recullpremsa/wp-content/uploads/2015/10/D-DIARI-DE-GIRONA-08-OCT-GENERAL-Diari-de-Girona-pag-10.jpg

Arxiu PDF:
http://iglesies.cat/recullpremsa/wp-content/uploads/2015/10/D-DIARI-DE-GIRONA-08-OCT-GENERAL-Diari-de-Girona-pag-10.pdf

8 D'OCTUBRE DE 2015 | DIARI DE GIRONA

www.diaridegirona.cat

Diari de Girona

TEL ☎ 972 20 20 66 | FAX 972 20 20 05 | A/E diaridegirona@epi.es | ADREÇA PASSEIG GENERAL MENDOZA, 2 . 17002. GIRONA | DIRECTOR JORDI XARGAYÓ | NÚMERO 23.429

Aquest diari utilitza paper reciclat en un 80,5% | PREU 1,20 € | Dijous 8 D'OCTUBRE DE 2015 | FUNDAT EL 1889

MARC MARTÍ

La presentació de la campanya, ahir a Girona.

Donacions per al lloguer social

LA FUNDACIÓ SER.GI PROPOSA DONAR 36 EUROS ANUALS PER FINANÇAR EL SEU PROJECTE DE MASOVERIA URBANA, QUE DÓNA SUPORT A FAMÍLIES GIRONINES EN RISC D'EXCLUSIÓ ▶10

Ampliar captura:
http://iglesies.cat/recullpremsa/wp-content/uploads/2015/10/D-DIARI-DE-GIRONA-08-OCT-GENERAL-Diari-de-Girona-pag-1.jpg

Arxiu PDF:
http://iglesies.cat/recullpremsa/wp-content/uploads/2015/10/D-DIARI-DE-GIRONA-08-OCT-GENERAL-Diari-de-Girona-pag-1.pdf

8 D'OCTUBRE DE 2015 | EL PUNT AVUI

EL PUNT AVUI
DIJOUS, 8 D'OCTUBRE DEL 2015

Campanya de Ser.Gi a favor de la masoveria urbana

L'entitat demana a petits empresaris i professionals independents una aportació de 36 euros anuals per finançar els projectes ■ Sis col·legis professionals i gremis gironins ja s'hi han adherit

Núria Astorch
GIRONA

Aconseguir que petits empresaris i professionals independents facin una aportació de 36 euros anuals per ajudar a finançar el projecte de masoveria urbana que la Fundació Ser.Gi té en marxa. El president de l'entitat, Bru Pellissa, i el vicepresident, Jaume Fàbrega, van presentar ahir públicament la campanya *Jo faig un 36* acompanyats de representants dels col·legis i associacions professionals que s'hi han adherit i que en faran difusió entre els seus associats. Es tracta del Col·legi de Pedagogs de Catalunya, el Col·legi d'Educadores i Educadors Socials de Catalunya, el Col·legi d'Enginyers Tècnics Industrials de Girona, el Gremi d'Instal·ladors de Girona, l'Associació d'Hostaleria de Girona i Radial i l'Associació Gironina d'Empresàries.

El president de Ser.Gi, Bru Pellissa, va explicar que l'objectiu en aquest primer any de la campanya és aconseguir que entre 100 i 150 socis dels col·legis esmentats s'hi afegeixin, de manera que amb les aportacions es puguin finançar els projectes de masoveria urbana, la gestió de cadascun dels quals està valorada en 3.375 euros a l'any. Pellissa va destacar que la campanya és el resultat del "canvi de paradigma social" que ha tingut lloc en els darrers anys i que demana "fer un treball en xarxa". En aquests moments, Ser.Gi gestiona set projectes de masoveria urbana a la demarcació, els quals estan distribuïts entre Girona, Figueres i Lloret de Mar. La idea és ampliar l'oferta. El projecte de masoveria urbana permet l'accés a l'habitatge a un preu econòmic a canvi de petites reformes de millora per part del llogater. Està pensada per a persones o famílies en risc d'exclusió que no poden pagar un lloguer a preus de mercat, però que tenen habilitats per fer les obres de millora. La campanya està oberta al públic en general, que pot fer les aportacions en un apartat especial que s'ha obert en el web de la Fundació Ser.Gi (www.fundaciosergi.org/colabora/faigun36/). ■

La xifra

3.375

euros és el que costa a l'any gestionar un projecte de masoveria urbana. A la demarcació n'hi ha set en marxa.

Representants de la Fundació Ser.Gi i dels col·legis professionals i dels gremis gironins que s'han adherit a la campanya de captació de fons ■ MANEL LLADÓ

Ampliar captura:
http://iglesies.cat/recullpremsa/wp-content/uploads/2015/10/08DGIR_009-interior.jpg

Arxiu PDF:
http://iglesies.cat/recullpremsa/wp-content/uploads/2015/10/08DGIR_009-interior.pdf

8 D'OCTUBRE DE 2015 | EL PUNT AVUI

EL PUNT AVUI+

DIJOUS • 8 d'octubre del 2015. Any XL. Núm. 13698 de l'AVUI / Any XXXVII. Núm. 12568 d'EL PUNT www.elpuntavui.cat 1,20€

SOLIDARITAT P9

Representants de la Fundació Ser.Gi, col·legis professionals i gremis adherits a la campanya per captar fons ■ MANEL LLADÓ

Suport a famílies en risc

Campanya de Ser.Gi per recaptar fons per a la masoveria urbana

Ampliar captura:
http://iglesies.cat/recullpremsa/wp-content/uploads/2015/10/08DGIR_001-portada.jpg

Arxiu PDF:
http://iglesies.cat/recullpremsa/wp-content/uploads/2015/10/08DGIR_001-portada.pdf

8 D'OCTUBRE DE 2015 | ACN

acn

Agència Catalana de Notícies

AL MINUT | PREVISIONS | Text | Fotog

Comunicació | Cultura | Economia | Política | Societ

07.10.2015 - 13.18 h

36 euros anuals per ajudar famílies gironines en risc d'exclusió a abaratir el lloguer a canvi de reformar els pisos

La fundació SER.GI engega una campanya de donacions entre autònoms i petits empresaris per impulsar el seu projecte de masoveria urbana

1 de 2

Afegeix | Descarrega | Comparteix

Galeries Relacionades

PI, XAVIER - ACN · ID 136182/1010218
El president i el vicepresident de la fundació SER.GI, envoltats dels representants dels diferents col·legis professionals, aquest 7 d'octubre del 2015 durant la presentació de la campanya (Horitzontal)

ALTRES FORMATS DISPONIBLES D'AQUESTA NOTÍCIA

ETIQUETES D'AQUEST IMATGE

Paraules clau: SER.GI, campanya, fundació, comarques gironines, gestionar, habitatge, donació, 36 euros, masoveria urbana, lloguer social

ETIQUETES DE LA GALERIA

Secció/Subsecció: Societat/Cooperació, Benestar social

Territori: Comarques gironines

Comarca: Alt Empordà, Baix Empordà, Garrotxa, Gironès, Pla de l'Estany, Ripollès, Selva

Paraules clau: SER.GI, campanya, fundació, comarques gironines, gestionar, habitatge, donació, 36 euros, masoveria urbana, lloguer social

Ampliar captura:
http://iglesies.cat/recullpremsa/wp-content/uploads/2015/10/36-euros-anuals-per-ajudar-famílies-gironines-en-risc-d-exclusió-a-abaratir-el-lloguer-a-canvi-de-reformar-els-pisos-Fotografia-ACN-804280.png

Enllaç:
http://acn.cat/acn/804280/General/text/SER.GI-campanya-fundacio-comarques-gironines-gestionar-habitatge-donacio-36-euros-masoveria-urbana-lloguer-social-.html

8 D'OCTUBRE DE 2015 | DIRECTE

El digital dels que votaran #SISÍ. N. 3073. Dijous, 8 d'octubre de 2015 11:53 h

PUBLICITAT
Tota la informació de la Pilota Valenciana
PILOTAVEU

ALT EMPORDÀ » DIMECRES, 7 D'OCTUBRE DE 2015 13:54 H

36 euros anuals per ajudar famílies gironines en risc d'exclusió a abaratir el lloguer a canvi de reformar els pisos

La fundació SER.GI engega una campanya de donacions entre autònoms i petits empresaris per impulsar el seu projecte de masoveria urbana

Girona (ACN).- La fundació privada SER.GI ha engegat una campanya de donacions entre autònoms i petits empresaris per impulsar el seu projecte de masoveria urbana. És a dir, aquells pisos de lloguer social on les famílies en risc d'exclusió que hi viuen paguen menys a canvi de fer reformes als habitatges (des d'una mà de pintura a canviar-ne el paviment). La campanya, que compta amb el suport de diferents col·legis professionals, demana fer aportacions de 36 euros anuals per poder cobrir el cost de gestió d'aquests pisos (es calcula que cadascun costa 3.375 euros l'any). Avui dia, SER.GI té set habitatges de masoveria urbana a Girona, Figueres i Lloret de Mar (Selva) dels 250 que gestiona la fundació.

Els contractes se signen per tres o cinc anys, i les obres als pisos es fan en funció de les habilitats de cada llogater. Poden anar des de pintar el pis fins a reformar-ne la cuina o el bany, passant per canviar l'enrajolat, el paviment o instal·lar finestres.

A dia d'avui, la fundació gestiona set pisos en règim de masoveria urbana (tots, propietat de particulars). Aquests habitatges es troben a Girona, Figueres i Lloret de Mar. De totes maneres, aquesta fórmula de lloguer social encara és molt desconeguda, i per això SER.GI ha engegat una campanya per impulsar-la. "La masoveria urbana s'esmenta a la Llei Catalana de l'Habitatge, però el text no la desplega", explica el president de l'entitat, Bru Pellissa.

La campanya que ara ha iniciat la fundació es titula 'Jo faig un 36 per a la fundació SER.GI'. Es dirigeix a autònoms, professionals liberals i petits empresaris. Per això, compta amb el suport de diversos col·legis professionals i associacions del territori, que s'han compromès a difondre-la. Hi col·laboren, entre d'altres, el Col·legi d'Arquitectes, el d'Enginyers Tècnics Industrials, el de Pedagogs, el d'Educadors i Educadores Socials, el Gremi d'Instal·ladors, l'Associació Gironina d'Empresàries (AGE) i l'Associació d'Hostaleria Girona i Radial.

Aportacions de 3 euros mensuals

La mecànica de la campanya és simple. Consisteix en què, tots aquells qui ho vulguin, facin aportacions de 36 euros anuals (o el que és el mateix, 3 mensuals) per ajudar a cobrir les despeses de gestió d'aquests pisos. "Calculem que un habitatge de masoveria urbana costa anualment 3.375 euros", explica Pellissa. Aquesta quantitat inclou, entre d'altres, les ajudes al lloguer i també el preu dels materials per dur a terme les reformes (els llogaters hi posen la mà d'obra).

L'objectiu de l'entitat privada és que, durant el primer any, la campanya permeti recollir entre 100 i 150 donacions. Això permetria cobrir les despeses d'un habitatge de masoveria urbana. A partir d'aquí, la intenció és anar a més. "Com a mínim, ens agradaria poder arribar tenir cinc habitatges més; però el més positiu és que la campanya fes efecte de bola de neu i que, en dos anys, poguéssim gestionar una vintena d'aquests pisos", explica Bru Pellissa.

A dia d'avui, la fundació SER.GI gestiona 250 habitatges. D'aquests, 45 són propietat de l'Ajuntament de Girona i la resta, de particulars. Es troben repartits entre Girona, Figueres, Lloret de Mar i Pineda de Mar (Maresme). L'entitat gironina atén, entre d'altres, famílies monoparentals, dones víctimes de violència masclista, pensionistes amb ingressos reduïts, aturats de llarga durada, discapacitats, gent amb malalties greus, famílies desnonades o immigrants sense permís de residència.
]]>

Ampliar captura:
http://iglesies.cat/recullpremsa/wp-content/uploads/2015/10/36-euros-anuals-per-ajudar-famílies-gironines-en-risc-d-exclusió-a-abaratir-el-lloguer-a-canvi-de-reformar-els-pisos-ACN-directe-cat.png

Enllaç:
http://www.directe.cat/acn/688926/36-euros-anuals-per-ajudar-families-gironines-en-risc-d-exclusio-a-abaratir-el-lloguer-a-c-21

8 D'OCTUBRE DE 2015 | DIARI DE GIRONA

www.diaridegirona.cat
Diari de Girona

Colgate ¿QUIERES UN CHEQUEO DENTAL GRA

T+ T- 0 f 0 1 g+ in

SER.GI crida a donar 36 € anuals per contribuir amb la masoveria urbana

La Fundació endega una campanya per ajudar famílies gironines en risc d'exclusió social

08.10.2015 | 08:01

GIRONA | XAVIER PI/ACN La fundació privada SER.GI ha engegat una campanya de donacions entre autònoms i petits empresaris per impulsar el seu projecte de masoveria urbana. És a dir, aquells pisos de lloguer social on les famílies en risc d'exclusió que hi viuen paguen menys a canvi de fer reformes als habitatges -des d'una mà de pintura a canviar-ne el paviment-.

SER.GI i col·legis professionals, durant la presentació de la campanya. **marc martí**

La campanya, que té el suport de diferents col·legis professionals, demana fer aportacions de 36 € anuals per poder cobrir el cost de gestió d'aquests pisos. Avui dia, SER.GI té set habitatges de masoveria urbana a Girona, Figueres i Lloret de Mar dels 250 que gestiona la fundació. La fundació SER.GI va engegar el seu projecte de masoveria urbana ara fa tres anys, a finals del 2012. Aquesta fórmula permet que les famílies en risc d'exclusió puguin abaratir el preu de l'arrendament a canvi de fer millores pactades als habitatges. Els contractes se signen per 3 o 5 anys i les obres als pisos es fan en funció de les habilitats de cada llogater.

Aquesta fórmula de lloguer social encara és molt desconeguda, i per això SER.GI ha engegat una campanya per impulsar-la. "La masoveria urbana s'esmenta a la Llei Catalana de l'Habitatge, però el text no la desplega", va explicar el president de l'entitat, Bru Pellissa. La campanya que ara ha iniciat la fundació es titula "Jo faig un 36 per a la fundació SER.GI" i es dirigeix a autònoms, professionals liberals i petits empresaris. Hi col·laboren, entre d'altres, els Col·legis d'Arquitectes, d'Enginyers Tècnics Industrials, de Pedagogs i d'Educadors i Educadores Socials, el Gremi d'Instal·ladors, l'Associació Gironina d'Empresàries i la d'Hostaleria Girona i Radial.

Un habitatge, 3.375 € a l'any

La mecànica de la campanya és simple. Consisteix en què tots aquells qui ho vulguin facin aportacions de 36 € anuals -o el que és el mateix, 3 de mensuals- per ajudar a cobrir les despeses de gestió d'aquests pisos. "Calculem que un habitatge de masoveria urbana costa anualment 3.375 €", va explicar Pellissa. Aquesta quantitat inclou, entre d'altres, les ajudes al lloguer i el preu dels materials per dur a terme les reformes (els llogaters hi posen la mà d'obra).

L'objectiu de l'entitat és que, durant el primer any, la campanya permeti recollir entre 100 i 150 donacions. Això permetria cobrir les despeses d'un habitatge de masoveria urbana. A partir d'aquí, la intenció és anar a més. "Com a mínim, ens agradaria poder arribar tenir cinc habitatges més; però el més positiu és que la campanya fes efecte de bola de neu i que, en dos anys, poguéssim gestionar una vintena d'aquests pisos", va dir Bru Pellissa.

Ampliar captura:
http://iglesies.cat/recullpremsa/wp-content/uploads/2015/10/SER.GI-crida-a-donar-36-€-anuals-per-contribuir-amb-la-masoveria-urbana-Diari-de-Girona.png

Enllaç:
http://www.diaridegirona.cat/comarques/2015/10/08/sergi-crida-donar-36-/747124.html

7 D'OCTUBRE DE 2015 | ALTRES

Me gusta 253 509 | Seg

lainformacion.com

El brazo más rápido del planeta

lainformacion.com | Secciones | Mundo | España | Deportes | Economía | Tecnología | Cultura | Vide

Miércoles, 21/10/15 - 17:16 h

Vídeos | Fotogalerías | Fotos | Blo

SERVICIOS DE ALQUILER

Una campaña promueve alquiler accesible a cambio de pequeñas reformas en el domicilio

lainformacion.com
Miércoles, 07 de octubre del 2015 - 17:58

comentar [0]

La Fundación Ser.gi ha impulsado la campaña 'Masoveria urbana' que promueve alquileres accesibles a cambio de pequeñas reformas del arrendado, ha anunciado este miércoles la organización de la campaña.

5 | 2
Compartir | Twittear
0 | 0
Compartir

Temas Economía (general) | Construcción e inmobiliaria | Servicios de alquiler | Bibliotecas y museos

GIRONA, 7 (EUROPA PRESS)

La Fundación Ser.gi ha impulsado la campaña 'Masoveria urbana' que promueve alquileres accesibles a cambio de pequeñas reformas del arrendado, ha anunciado este miércoles la organización de la campaña.

En colaboración de diferentes organizaciones gerundenses, los organizadores se han propuesto conseguir fondos para cubrir la gestión de viviendas dirigidas a colectivos en riesgo de exclusión social que pueden hacer obras de mejora por sus habilidades o experiencia a cambio de un alquiler más económico.

La fundación ha conseguido abaratar el coste de alquiler de algunas viviendas, y pide la colaboración de 36 euros por parte de voluntarios que quieran ayudar a personas que no pueden costear alquileres a un precio de mercado.

Ampliar captura:
http://iglesies.cat/recullpremsa/wp-content/uploads/2015/10/Una-campaña-promueve-alquiler-accesible-a-cambio-de-pequeñas-reformas-en-el-domicilio-Servicios-de-alquiler-Noticias-última-hora-vídeos-y-fotos-de-Servicios-de-alquiler-en-lainformacion.com_.png

Enllaç:
http://noticias.lainformacion.com/economia-negocios-y-finanzas/servicios-de-alquiler/una-campana-promueve-alquiler-accesible-a-cambio-de-pequenas-reformas-en-el-domicilio_BiUy9JmbdxsUxtuF4P1XQ2/

7 D'OCTUBRE DE 2015 | TV GIRONA

Ampliar captura:
http://iglesies.cat/recullpremsa/wp-content/uploads/2015/10/NOTÍCIES-VESPRE-DEL-07-10-2015-_-PART-1.png

Enllaç:
http://tvgirona.xiptv.cat/noticies/capitol/noticies-vespre-del-07-10-2015-_-part-1?s=378&e=503

7 D'OCTUBRE DE 2015 | ALTRES

COL·LEGI DE PEDAGOGS DE CATALUNYA

COM ARRIBAR AL COPEC | AVANTATGES CARNET | FÒRUMS PEDAGÒGICS | VOLUNTARIAT COPEC | BORSA TREBALL COPEC | DIRECTORI DE PROFESSIONALS | CONTACTAR AMB COPEC | MAIL PEDAGOGS.CAT

COL·LEGIA´T
EL COL·LEGI
COL·LEGIATS/DES
ESTUDIANTS
VOCALIES PROFESSIONALS
VOCALIES TERRITORIALS
ÀREA PROFESSIONAL DE MEDIACIÓ
GRUPS DE TREBALL
SERVEIS AL COL·LEGIAT
PROM. PROFESSIONAL
AULA PEDAGOGIA
JORNADES
PUBLICACIONS

INICI > Relacions Institucionals > Convenis i acords de col·laboració

EL COPEC S'ADHEREIX AL PROJECTE MASOVERIA URBANA DE SER.GI

<< anterior

El Col·legi de Pedagogs de Catalunya i la Fundació Servei Gironí de Pedagogia Social (SER.GI) han signat un conveni d'adhesió i col·laboració del COPEC a la campanya "Jo faig un 36 per a la Fundació SER.GI".

Aquest conveni específic que es fa en el marc del conveni signat el 10/04/2010, forma part dels objectius del Col·legi envers a l'educació i la justícia social, amb actuacions que promoguin la cohesió social i la igualtat d'oportunitats.

La campanya impulsada per SER.GI amb la col·laboració de diferents organitzacions, pretén recaptar fons per al projecte de Masoveria Urbana, iniciativa que permet l'accés a l'habitatge a un preu més econòmic a canvi de petites reformes de millora per part del llogater.

També es va fer la presentació de la campanya als mitjans de comunicació conjuntament amb les organitzacions professionals adherides. Per part del Col·legi de Pedagogs de Catalunya, van assistir la presidenta Rosa Rodríguez i la vocal de Girona Marta Pagès.

- Nota de Premsa: Presenten la campanya "Jo faig un 36 per a la Fundació SER.GI" per recaptar fons a la masoveria urbana

Ampliar captura:
http://iglesies.cat/recullpremsa/wp-content/uploads/2015/10/EL-COPEC-S-ADHEREIX-AL-PROJECTE-MASOVERIA-URBANA-DE-SER.GI-Col·legi-de-Pedagogs-de-Catalunya.png

Enllaç:
http://www.pedagogs.cat/reg.asp?id=2585&i=ca

7 D'OCTUBRE DE 2015 | EUROPA PRESS

europa press

Catalunya

Barcelona Girona Lleida Tarragona Fira de Barcelona Canal Agro Barcelona Empresa

FUNDACIÓN SER.GI

Una campaña promueve alquiler accesible a cambio de pequeñas reformas en el domicilio

Menéalo Google+ Linked in Disqus

Publicado 07/10/2015 17:58:33 CET

GIRONA, 7 Oct. (EUROPA PRESS) -

La Fundación Ser.gi ha impulsado la campaña 'Masoveria urbana' que promueve alquileres accesibles a cambio de pequeñas reformas del arrendado, ha anunciado este miércoles la organización de la campaña.

En colaboración de diferentes organizaciones gerundenses, los organizadores se han propuesto conseguir fondos para cubrir la gestión de viviendas dirigidas a colectivos en riesgo de exclusión social que pueden hacer obras de mejora por sus habilidades o experiencia a cambio de un alquiler más económico.

La fundación ha conseguido abaratar el coste de alquiler de algunas viviendas, y pide la colaboración de 36 euros por parte de voluntarios que quieran ayudar a personas que no pueden costear alquileres a un precio de mercado.

Ampliar captura:
http://iglesies.cat/recullpremsa/wp-content/uploads/2015/10/Una-campaña-promueve-alquiler-accesible-a-cambio-de-pequeñas-reformas-en-el-domicilio.png

Enllaç:
http://www.europapress.es/catalunya/noticia-campana-promueve-alquiler-accesible-cambio-pequenas-reformas-domicilio-20151007175833.html

7 D'OCTUBRE DE 2015 | VILAWEB

VilaWeb

M'agrada 110 mil

Fes-te subscriptor de VilaWeb!

País Món Societat Opinió Blocs Cultura Economia Ciència Publicacions Locals ACN

Agricultura Comunicació Cultura Economia Política Societat

Ja negocien: això ha començat

La CUP exposa avui les condicions de la negociació amb Junts pel Sí

Més de set mil afectats a Catalunya per un tall de cable a la línia de l'AVE

ACN

36 euros anuals per ajudar famílies gironines en risc d'exclusió a abaratir el lloguer a canvi de reformar els pisos

Dimecres 7.10.2015 14:00

Girona (ACN).- La fundació privada SER.GI ha engegat una campanya de donacions entre autònoms i petits empresaris per impulsar el seu projecte de masoveria urbana. És a dir, aquells pisos de lloguer social on les famílies en risc d'exclusió que hi viuen paguen menys a canvi de fer reformes als habitatges (des d'una mà de pintura a canviar-ne el paviment). La campanya, que compta amb el suport de diferents col·legis professionals, demana fer aportacions de 36 euros anuals per poder cobrir el cost de gestió d'aquests pisos (es calcula que cadascun costa 3.375 euros l'any). Avui dia, SER.GI té set habitatges de masoveria urbana a Girona, Figueres i Lloret de Mar (Selva) dels 250 que gestiona la fundació.

VOLS VEUI
CATALUNY
DISPUTAN
MUNDIALS

Últimes notícies

Svetlana Aleksiévitx guanya el Nobel d literatura 2015

Blatter, suspès noranta dies com a pre de la FIFA

Indignació amb Podem per haver-se a les figures de Colau i Ribó

La Generalitat Valenciana atorga l'Alta Distinció a Raimon i a l'Associació de V de l'Accident del Metro

L'escandalosa entrevista de TVE a la n Franco

Ampliar captura:
http://iglesies.cat/recullpremsa/wp-content/uploads/2015/10/36-euros-anuals-per-ajudar-famílies-gironines-en-risc-d'exclusió-a-abaratir-el-lloguer-a-canvi-de-reformar-els-pisos-VilaWeb.png

Enllaç:
http://www.vilaweb.cat/noticies/36-euros-anuals-per-ajudar-families-gironines-en-risc-dexclusio-a-abaratir-el-lloguer-a-canvi-de-reformar-els-pisos/

7 D'OCTUBRE DE 2015 | ALTRES

Foto: ACN

7 D'OCTUBRE DE 2015 • ESCRIT PER LLAGOSTERA RÀDIO

La fundació SER.GI engega una campanya de donacions per ajudar famílies gironines en risc d'exclusió

La fundació SER.GI va engegar el seu projecte de masoveria urbana ara fa 3 anys. Aquesta fórmula de lloguer social permet que famílies en risc d'exclusió puguin abaratir el preu de l'arrendament a canvi de millores pactades als habitatges.

Els contractes se signen per tres o cinc anys, i les obres als pisos es fan en funció de les habilitats de cada llogater. Poden anar des de pintar el pis fins a reformar-ne la cuina o el bany, passant per canviar l'enrajolat, el paviment o instal·lar finestres.

A dia d'avui, la fundació gestiona set pisos en règim de masoveria urbana (tots, propietat de particulars). Aquests habitatges es troben a Girona, Figueres i Lloret de Mar. De totes maneres, aquesta fórmula de lloguer social encara és molt desconeguda, i per això SER.GI ha engegat una campanya per impulsar-la.

"La masoveria urbana s'esmenta a la Llei Catalana de l'Habitatge, però el text no la desplega", explica el president de l'entitat, Bru Pellissa.

La campanya que ara ha iniciat la fundació es titula 'Jo faig un 36 per a la fundació SER.GI'. Es dirigeix a autònoms, professionals liberals i petits empresaris. Per això, compta amb el suport de diversos col·legis professionals i associacions del territori, que s'han compromès a difondre-la.

Hi col·laboren, entre d'altres, el Col·legi d'Arquitectes, el d'Enginyers Tècnics Industrials, el de Pedagogs, el d'Educadors i Educadores Socials, el Gremi d'Instal·ladors, l'Associació Gironina d'Empresàries (AGE) i l'Associació d'Hostaleria Girona i Radial.

Aportacions de 3 euros mensuals

La mecànica de la campanya és simple. Consisteix en què, tots aquells qui ho vulguin, facin aportacions de 36 euros anuals (o el que és el mateix, 3 mensuals) per ajudar a cobrir les despeses de gestió d'aquests pisos.

"Calculem que un habitatge de masoveria urbana costa anualment 3.375 euros", explica Pellissa. Aquesta quantitat inclou, entre d'altres, les ajudes al lloguer i també el preu dels materials per dur a terme les reformes (els llogaters hi posen la mà d'obra).

L'objectiu de l'entitat privada és que, durant el primer any, la campanya permeti recollir entre 100 i 150 donacions. Això permetria cobrir les despeses d'un habitatge de masoveria urbana. A partir d'aquí, la intenció és anar a més.

"Com a mínim, ens agradaria poder arribar tenir cinc habitatges més; però el més positiu és que la campanya fes efecte de bola de neu i que, en dos anys, poguéssim gestionar una vintena d'aquests pisos", explica Bru Pellissa.

Ampliar captura:
http://iglesies.cat/recullpremsa/wp-content/uploads/2015/10/La-fundació-SER.GI-engega-una-campanya-de-donacions-per-ajudar-famílies-gironines-en-risc-d-exclusió-Llagostera-Ràdio.png

Enllaç:
http://www.llagosteraradio.cat/noticies/noticies-locals-i-comarcals/fundacio-sergi-ajut-families-gironines-exclusio-social.html

7 D'OCTUBRE DE 2015 | ALTRES

GIRONA

Una campaña promueve alquiler accesible a cambio de pequeñas reformas en el domicilio

La Fundación Ser.gi ha impulsado la campaña 'Masoveria urbana' que promueve alquileres accesibles a cambio de pequeñas reformas del arrendado, ha anunciado este miércoles la organización de la campaña.

ECO Poca actividad social ¿QUÉ ES ESTO? 0 0 7

EUROPA PRESS. 07.10.2015

La Fundación Ser.gi ha impulsado la campaña 'Masoveria urbana' que promueve alquileres accesibles a cambio de pequeñas reformas del arrendado, ha anunciado este miércoles la organización de la campaña.

En colaboración de diferentes organizaciones gerundenses, los organizadores se han propuesto conseguir fondos para cubrir la gestión de viviendas dirigidas a colectivos en riesgo de exclusión social que pueden hacer obras de mejora por sus habilidades o experiencia a cambio de un alquiler más económico.

La fundación ha conseguido abaratar el coste de alquiler de algunas viviendas, y pide la colaboración de 36 euros por parte de voluntarios que quieran ayudar a personas que no pueden costear alquileres a un precio de mercado.

Ampliar captura:
http://iglesies.cat/recullpremsa/wp-content/uploads/2015/10/Una-campaña-promueve-alquiler-accesible-a-cambio-de-pequeñas-reformas-en-el-domicilio-20minutos.es_.png

Enllaç:
http://www.20minutos.es/noticia/2574632/0/campana-promueve-alquiler-accesible-cambio-pequenas-reformas-domicilio/#xtor=AD-15&xts=467263

7 D'OCTUBRE DE 2015 | ARA

ara.cat

comarques gironines

36 euros anuals per ajudar famílies gironines en risc d'exclusió a abaratir el lloguer a canvi de reformar els pisos

La fundació SER.GI engega una campanya de donacions entre autònoms i petits empresaris per impulsar el seu projecte de masoveria urbana

ACN Girona ACTUALITZADA EL 07/10/2015 13:36

5 0

Comarques Gironines 36 euros anuals per ajudar famílies gironines en risc d'exclusió a abaratir el ll

El president i el vicepresident de la fundació SER.GI, envoltats dels representants dels diferents col·legis professionals / ACN

La fundació privada **SER.GI ha engegat una campanya de donacions entre autònoms i petits empresaris per impulsar el seu projecte de masoveria urbana**. És a dir, aquells **pisos de lloguer social on les famílies en risc d'exclusió que hi viuen paguen menys a canvi de fer reformes als habitatges** (des d'una mà de pintura a canviar-ne el paviment). La campanya, que compta amb el suport de diferents col·legis professionals, demana fer **aportacions de 36 euros anuals** per poder cobrir el cost de gestió d'aquests pisos (es calcula que cadascun costa 3.375 euros l'any). Avui dia, **SER.GI té set habitatges de masoveria urbana a Girona, Figueres i Lloret de Mar** (Selva) dels 250 que gestiona la fundació.

Ampliar captura:
http://iglesies.cat/recullpremsa/wp-content/uploads/2015/10/36-euros-anuals-per-ajudar-famílies-gironines-en-risc-d-exclusió-a-abaratir-el-lloguer-a-canvi-de-reformar-els-pisos.png

Enllaç:
http://www.ara.cat/comarquesgironines/families-gironines-dexclusio-abaratir-reformar_0_1444655648.html

7 D'OCTUBRE DE 2015 | EMPORDÀ

www.emporda.info
EMPORDÀ

SERIE BUSINESS SMART
LA VENTAJA DE PRINT 3.0

Campanya entre autònoms i petits empresaris

SER.GI impulsa la masoveria urbana amb microdonatius de 36 euros

Serviran per ajudar famílies gironines en risc d'exclusió a abaratir el lloguer a canvi de reformar els pisos

07.10.2015 | 20:18

XAVIER PI | ACN La fundació privada SER.GI ha engegat una campanya de donacions entre autònoms i petits empresaris per impulsar el seu projecte de masoveria urbana. És a dir, aquells pisos de lloguer social on les famílies en risc d'exclusió que hi viuen paguen menys a canvi de fer reformes als habitatges (des d'una mà de pintura a canviar-ne el paviment). La campanya, que compta amb el suport de diferents col·legis professionals, demana fer aportacions de 36 euros anuals per poder cobrir el cost de gestió d'aquests pisos (es calcula que cadascun costa 3.375 euros l'any). Avui dia, SER.GI té set habitatges de masoveria urbana a Girona, Figueres i Lloret de Mar (Selva) dels 250 que gestiona la fundació.

Presentació de la campanya ACN

Fotos de la notícia

La fundació SER.GI va engegar el seu projecte de masoveria urbana ara fa tres anys, a finals del 2012. Aquesta fórmula de lloguer social permet que les famílies en risc d'exclusió puguin abaratir el preu de l'arrendament a canvi de fer millores pactades als habitatges.

Els contractes se signen per tres o cinc anys, i les obres als pisos es fan en funció de les habilitats de cada llogater. Poden anar des de pintar el pis fins a reformar-ne la cuina o el bany, passant per canviar l'enrajolat, el paviment o instal·lar finestres.

A dia d'avui, la fundació gestiona set pisos en règim de masoveria urbana (tots, propietat de particulars). Aquests habitatges es troben a Girona, Figueres i Lloret de Mar. De totes maneres, aquesta fórmula de lloguer social encara és molt desconeguda, i per això SER.GI ha engegat una campanya per impulsar-la. "La masoveria urbana s'esmenta a la Llei Catalana de l'Habitatge, però el text no la desplega", explica el president de l'entitat, Bru Pellissa.

La campanya que ara ha iniciat la fundació es titula 'Jo faig un 36 per a la fundació SER.GI'. Es dirigeix a autònoms, professionals liberals i petits empresaris. Per això, compta amb el suport de diversos col·legis professionals i associacions del territori, que s'han compromès a difondre-la. Hi col·laboren, entre d'altres, el Col·legi d'Arquitectes, el d'Enginyers Tècnics Industrials, el de Pedagogs, el d'Educadors i Educadores Socials, el Gremi d'Instal·ladors, l'Associació Gironina d'Empresàries (AGE) i l'Associació d'Hostaleria Girona i Radial.

Aportacions de 3 euros mensuals

La mecànica de la campanya és simple. Consisteix en què, tots aquells qui ho vulguin, facin aportacions de 36 euros anuals (o el que és el mateix, 3 mensuals) per ajudar a cobrir les despeses de gestió d'aquests pisos. "Calculem que un habitatge de masoveria urbana costa anualment 3.375 euros", explica Pellissa. Aquesta quantitat inclou, entre d'altres, les ajudes al lloguer i també el preu dels materials per dur a terme les reformes (els llogaters hi posen la mà d'obra).

L'objectiu de l'entitat privada és que, durant el primer any, la campanya permeti recollir entre 100 i 150 donacions. Això permetria cobrir les despeses d'un habitatge de masoveria urbana. A partir d'aquí, la intenció és anar a més. "Com a mínim, ens agradaria poder arribar tenir cinc habitatges més; però el més positiu és que la campanya fes efecte de bola de neu i que, en dos anys, poguéssim gestionar una vintena d'aquests pisos", explica Bru Pellissa.

A dia d'avui, la fundació SER.GI gestiona 250 habitatges. D'aquests, 45 són propietat de l'Ajuntament de Girona i la resta, de particulars. Es troben repartits entre Girona, Figueres, Lloret de Mar i Pineda de Mar (Maresme). L'entitat gironina atén, entre d'altres, famílies monoparentals, dones víctimes de violència masclista, pensionistes amb ingressos reduïts, aturats de llarga durada, discapacitats, gent amb malalties greus, famílies desnonades o immigrants sense permís de residència.

Ampliar captura:
http://iglesies.cat/recullpremsa/wp-content/uploads/2015/10/SER.GI-impulsa-la-masoveria-urbana-amb-microdonatius-de-36-euros-Empordà.png

Enllaç:
http://www.emporda.info/economia/2015/10/07/sergi-impulsar-projecte-masoveria-urbana/287714.html

7 D'OCTUBRE DE 2015 | ARAGIRONA

aragirona.cat

Fundat el :

PORTADA COMARCA OPINIÓ FOTOGALERIES VÍDEOS GIRONAESFERA AGENDA ENVIA'NS UNA NOTÍCIA

POLÍTICA ECONOMIA SOCIETAT CULTURA NACIONAL COMUNICACIÓ URBANISME ESPORTS

08.10.2015 | 10:12 h L'avaria del TAV genera cues a l'estació de Girona

PUBLICITAT
700 FIRA DE SANT LUC 2015 - 2016
17 i 18 D'OCTUBRE AL CENTRE DE LA CIUTAT

SER.GI engega un projecte de masoveria urbana

Es busca ajudar famílies gironines en risc d'exclusió a abaratir el lloguer a canvi de reformar els pisos

El president i el vicepresident de la fundació SER.GI, envoltats dels representants dels diferents col·legis professionals © ACN

XAVIER PI - ACN - GIRONA » GIRONÈS » DIMECRES, 7.10.2015. 13:23 H

donacions, famílies en risc dexclusió, masoveria urbana, SER.GI

Comparteix 0

Tweet 4

G+1 0

Marketing vídeo YouTube
El marketing con vídeo es muy eficaz. Pruébelo ya.

La fundació privada SER.GI ha engegat una campanya de donacions entre autònoms i petits empresaris per impulsar el seu projecte de masoveria urbana.

És a dir, aquells pisos de lloguer social on les famílies en risc d'exclusió que hi viuen paguen menys a canvi de fer reformes als habitatges (des d'una mà de pintura a canviar-ne el paviment).

La campanya, que compta amb el suport de diferents col·legis professionals, demana fer aportacions de 36 euros anuals per poder cobrir el cost de gestió d'aquests pisos (es calcula que cadascun costa 3.375 euros l'any). Avui dia, SER.GI té set habitatges de masoveria urbana a Girona, Figueres i Lloret de Mar (Selva) dels 250 que gestiona la fundació.

La fundació SER.GI va engegar el seu projecte de masoveria urbana ara fa tres anys, a finals del 2012. Aquesta fórmula de lloguer social permet que les famílies en risc d'exclusió puguin abaratir el preu de l'arrendament a canvi de fer millores pactades als habitatges.

Els contractes se signen per tres o cinc anys, i les obres als pisos es fan en funció de les habilitats de cada llogater. Poden anar des de pintar el pis fins a reformar-ne la cuina o el bany, passant per canviar l'enrajolat, el paviment o instal·lar finestres.

A dia d'avui, la fundació gestiona set pisos en règim de masoveria urbana (tots, propietat de particulars). Aquests habitatges es troben a Girona, Figueres i Lloret de Mar. De totes maneres, aquesta fórmula de lloguer social encara és molt desconeguda, i per això SER.GI ha engegat una campanya per impulsar-la. "La masoveria urbana s'esmenta a la Llei Catalana de l'Habitatge, però el text no la desplega", explica el president de l'entitat, Bru Pellissa.

La campanya que ara ha iniciat la fundació es titula 'Jo faig un 36 per a la fundació SER.GI'. Es dirigeix a autònoms, professionals liberals i petits empresaris. Per això, compta amb el suport de diversos col·legis professionals i associacions del territori, que s'han compromès a difondre-la. Hi col·laboren, entre d'altres, el Col·legi d'Arquitectes, el d'Enginyers Tècnics Industrials, el de Pedagogs, el d'Educadors i Educadores Socials, el Gremi d'Instal·ladors, l'Associació Gironina d'Empresàries (AGE) i l'Associació d'Hostaleria Girona i Radial.

Aportacions de 3 euros mensuals

La mecànica de la campanya és simple. Consisteix en què, tots aquells qui ho vulguin, facin aportacions de 36 euros anuals (o el que és el mateix, 3 mensuals) per ajudar a cobrir les despeses de gestió d'aquests pisos. "Calculem que un habitatge de masoveria urbana costa anualment 3.375 euros", explica Pellissa. Aquesta quantitat inclou, entre d'altres, les ajudes al lloguer i també el preu dels materials per dur a terme les reformes (els llogaters hi posen la mà d'obra).

L'objectiu de l'entitat privada és que, durant el primer any, la campanya permeti recollir entre 100 i 150 donacions. Això permetria cobrir les despeses d'un habitatge de masoveria urbana. A partir d'aquí, la intenció és anar a més. "Com a mínim, ens agradaria poder arribar tenir cinc habitatges més; però el més positiu és que la campanya fes efecte de bola de neu i que, en dos anys, poguéssim gestionar una vintena d'aquests pisos", explica Bru Pellissa.

A dia d'avui, la fundació SER.GI gestiona 250 habitatges. D'aquests, 45 són propietat de l'Ajuntament de Girona i la resta, de particulars. Es troben repartits entre Girona, Figueres, Lloret de Mar i Pineda de Mar (Maresme). L'entitat gironina atén, entre d'altres, famílies monoparentals, dones víctimes de violència masclista, pensionistes amb ingressos reduïts, aturats de llarga durada, discapacitats, gent amb malalties greus, famílies desnonades o immigrants sense permís de residència.

322 lectures Imprimir Enviar

Follow @aragirona 8,495 followers

Ampliar captura:
http://iglesies.cat/recullpremsa/wp-content/uploads/2015/10/SER.GI-engega-un-projecte-de-masoveria-urbana-AraGirona.png

Enllaç:
http://www.aragirona.cat/noticia/2015/10/07/ser.gi-engega-un-projecte-de-masoveria-urbana

7 D'OCTUBRE DE 2015 | RÀDIO SARRIÀ

Ajuntament de Sarrià de Ter

Inici Ràdio Online Podcast Info

Inici › Noticies

ràdiosarrià
87.6 FM

"Jo faig un 36 per a la Fundació SER.GI" és una campanya per recaptar fons per a la masoveria urbana

07-10-2015

La Fundació SER.GI ha fet la presentació de la campanya "Jo faig un 36 per a la Fundació SER.GI", conjuntament amb les organitzacions professionals adherides. L'objectiu d'aquesta campanya és recaptar fons per al projecte de Masoveria Urbana que porta a terme aquesta entitat. Aquesta iniciativa permet l'accés a l'habitatge a un preu més econòmic a canvi de petites reformes de millora per part del llogater.

La campanya la impulsa la Fundació SER.GI amb la col·laboració de diferents organitzacions gironines que es comprometen a fer-ne difusió entre els seus associats. La intenció és que qui vulgui pugui contribuir amb 36€ anuals, tres euros mensuals, per cobrir la gestió de com a mínim 5 habitatges que es destinaran a persones o famílies en risc d'exclusió i que han perdut el seu lloc de treball o que no poden arribar a pagar un lloguer a preus de mercat, però que tenen les habilitats i experiència suficient, ells o persones del seu entorn, per fer les obres de millora. La campanya està oberta al públic en general, que pot fer les seves aportacions mitjançant un apartat especial que s'ha obert a la web de la Fundació SER.GI (www.fundaciosergi.org/colabora/faigun36/) En el seu paper de mediadora, la Fundació SER.GI ha aconseguit per part d'alguns propietaris l'abaratiment del cost del lloguer a canvi de millores en l'habitatge. Es tracta que els llogaters, amb la supervisió de la Fundació, s'ocupin de fer uns arranjaments acordats, com la millora del paviment, pintura, instal·lacions elèctriques, tancaments, enrajolats, etc. per poder disposar d'un preu de lloguer més econòmic. El tipus d'usuaris que l'entitat atén són principalment famílies monoparentals, dones víctimes de violència masclista, pensionistes amb ingressos reduïts, persones en situacions d'atur de llarga durada, persones amb alguna discapacitat, persones amb malalties greus, famílies desnonades, persones immigrades sense permís de residència, "nova pobresa", és a dir persones i famílies damnificades per la crisi econòmica i que no havien estat mai usuàries de serveis d'atenció primària, etc.

La presentació de la campanya ha anat a càrrec de Bru Pellissa i Jaume Fàbrega, president i vicepresident, respectivament, de la Fundació, acompanyats dels representants del Col·legi de Pedagogs de Catalunya, el Col·legi d'Educadores i Educadors Socials de Catalunya, el Col·legi d'Enginyers Tècnics Industrials de Girona, el Gremi d'Instal·ladors de Girona, l'Associació d'Hostaleria de Girona i Radial i l'Associció Gironina d'Empresàries.

Fundació SER.GI

Tweet Comparteix

Ampliar captura:
http://iglesies.cat/recullpremsa/wp-content/uploads/2015/10/Jo-faig-un-36-per-a-la-Fundació-SER.GI-és-una-campanya-per-recaptar-fons-per-a-la-masoveria-urbana-Ràdio-Sarrià-87.6-F.M..png

Enllaç:
http://radio.sarriadeter.cat/Inici/Noticies/ID/198/Jo-faig-un-36-per-a-la-Fundacio-SERGI-es-una-campanya-per-recaptar-fons-per-a-la-masoveria-urbana

7 D'OCTUBRE DE 2015 | SER RÀDIO GIRONA

SER Catalunya

RÀDIO BARCELONA | RÀDIO GIRONA | RÀDIO REUS | SER TARRAGONA | RÀDIO LLEIDA | RÀDIO SER PRINCIPAT D'ANDORRA

SOBRE LA EMISORA | PARRILLA | FONOTECA | RSS | Podcast:

'Fes un 36' per la masoveria urbana de la Fundació SER.GI

La Fundació SER.GI de Girona busca diners per poder mantenir el seu projecte de Masoveria Urbana. Un projecte que posa en contacte famílies amb risc d'exclusió i que necessiten un habitatge amb propietaris de pisos buits on fan falta reparacions. A canvi d'un lloguer baix, els inquilins es comprometen a arreglar el pis. Però el projecte perilla per falta de diners.

2

3

Valorar

interesante	indignante
divertida	polémica
sorprendente	aburrida

PAULA BRUJATS | GIRONA | 07/10/2015 - 18:29 CET

Ara mateix la Fundació SER.GI té set pisos de masoveria urbana a Girona, Lloret i Figueres, dels 250 habitatges que en total gestiona aquesta entitat. Però fan falta diners per mantenir aquests pisos on hi viuen famílies pagant menys a canvi de fer petites reformes a l'habitatge amb l'ajuda d'un tècnic de la fundació.

Calculen que cada pis d'aquests costa a l'any uns 3.300 euros. Bru Pallissa, president de la fundació SER.GI, diu que necessiten "donacions petites" (36 euros a l'any) de particulars i petites empreses per continuar amb el projecte de masoveria urbana.

"Vol dir 3 euros cada mes i és una manera de fer una aportació que no és molt gravosa però que pot ser molt beneficiosa per la fundació", afegeix.

Amb aquesta campanya "Fes un 36" esperen arribar a les 150 donacions aquest 2015 i poder ampliar la seva borsa amb un pis més en aquest règim de lloguer social. En els propers anys, calculen poder arribar a acollir 20 famílies en habitatges de masoveria urbana.

Ampliar captura:
http://iglesies.cat/recullpremsa/wp-content/uploads/2015/10/Fes-un-36-per-la-masoveria-urbana-de-la-Fundació-SER.GI-Actualidad-Cadena-SER.png

Enllaç:
http://cadenaser.com/emisora/2015/10/07/radio_girona/1444235393_889834.html

7 D'OCTUBRE DE 2015 | TV3

Generalitat de Catalunya
Corporació Catalana de Mitjans Audiovisuals

Coneix la CCMA | Atenció a l'audiència | Publicitat | Sala d

DIJOUS, A LES 22.35, AL 33

Teixint cohesió social a Salt, a "Latituds"

Aquest dijous, 8 d'octubre, a les 22.35, el 33 emet un nou capítol de "Latituds", el programa setmanal que dóna visibilitat al desenvolupament social, els drets humans, la sostenibilitat i la construcció de la pau.

07 Oct 2015 - 18.28

La cohesió social a Salt és el tema que tracta "Latituds"

La població de Salt, a la comarca del Gironès, té una gran barreja de cultures i de nacionalitats. Tot i que alguns mitjans de comunicació han alimentat l'estigma de considerar-la conflictiva, moltes entitats com els Marrecs, l'Associació IDEM i la Fundació SER.GI treballen per teixir la cohesió social en aquest municipi, i amb la seva feina demostren que la convivència a Salt és bona.

Aquest és el tema que centrarà el segon capítol del programa "Latituds", dirigit per Jordi Vilardell, que té l'objectiu de fomentar la reflexió i el debat sobre les activitats que poden millorar el món. Una temporada més, és un altaveu per a les persones que impulsen solucions concretes a través de projectes sobre el terreny.

tv3.cat/latituds

facebook.com/latituds

twitter.com/latituds

Ampliar captura:
http://iglesies.cat/recullpremsa/wp-content/uploads/2015/10/Teixint-cohesió-social-a-Salt-a-Latituds-.png

Enllaç:
http://www.ccma.cat/premsa/teixint-cohesio-social-a-salt-a-latituds/nota-de-premsa/2689587/

7 D'OCTUBRE DE 2015 | ALTRES

ENGINYERS GI
COL·LEGI D'ENGINYERS GRADUATS I ENGINYERS TÈCNICS INDUSTRIALS DE GIRONA

Disposa d'una targeta de crèdit i una de dèbit gratis.
Informa-te'n »
Sabadell Professional

EL CETIG / **ACTUALITAT** / COL·LEGIACIÓ / SERVEIS / COL·LEGIATS / ENTITATS / E-CORREU / CONTACTE /

Borsa de Treball | Aparells | Catàleg col·legiats | Finestreta única | Cursos i Jornades

Cercador
PARAULA CLAU
BUSCAR

CANAL NOTICIES
RSS

Estàs a: > Inici > Actualitat > Notícies > el col·legi col·labora amb la campanya "jo faig un 36 per a la fundació ser.gi " per recaptar fons per a la masoveria urbana

Notícies

EL COL·LEGI COL·LABORA AMB LA CAMPANYA "JO FAIG UN 36 PER A LA FUNDACIÓ SER.GI " PER RECAPTAR FONS PER A LA MASOVERIA URBANA

Noticies

ENVIAR COMENTAR

La campanya està impulsada per la Fundació SER.GI i diferents organitzacions professionals que s'hi han adherit

La Fundació SER.GI ha fet la presentació pública de la campanya "Jo faig un 36 per a la Fundació SER.GI", conjuntament amb les organitzacions professionals adherides.

La presentació de la campanya ha anat a càrrec de Bru Pellissa i Jaume Fàbrega, president i vicepresident, respectivament, de la Fundació, acompanyats dels representants del Col-legi de Pedagogs de Catalunya, el Col-legi d'Educadores i Educadors Socials de Catalunya, el Col-legi d'Enginyers Tècnics Industrials de Girona, el Gremi d'Instal-ladors de Girona, l'Associació d'Hostaleria de Girona i Radial i l'Associció Gironina d'Empresàries.

La campanya
L'objectiu d'aquesta campanya és recaptar fons per al projecte de Masoveria Urbana que porta a terme aquesta entitat. Aquesta iniciativa permet l'accés a l'habitatge a un preu més econòmic a canvi de petites reformes de millora per part del llogater.

La campanya la impulsa la Fundació SER.GI amb la col-laboració de diferents organitzacions gironines que es comprometen a fer-ne difusió entre els seus associats. La intenció és que qui vulgui pugui contribuir amb 36€ anuals, tres euros mensuals, per cobrir la gestió de com a mínim 5 habitatges que es destinaran a persones o famílies en risc d'exclusió i que han perdut el seu lloc de treball o que no poden arribar a pagar un lloguer a preus de mercat, però que tenen les habilitats i experiència suficient, ells o persones del seu entorn, per fer les obres de millora.

La campanya està oberta al públic en general, que pot fer les seves aportacions mitjançant un apartat especial que s'ha obert a la web de la Fundació SER.GI**www.fundaciosergi.org/colabora/faigun36/**

Masoveria urbana
En el seu paper de mediadora, la Fundació SER.GI ha aconseguit per part d'alguns propietaris l'abaratiment del cost del lloguer a canvi de millores en l'habitatge. Es tracta que els llogaters, amb la supervisió de la Fundació, s'ocupin de fer uns arranjaments acordats, com la millora del paviment, pintura, instal-lacions elèctriques, tancaments, enrajolats, etc. per poder disposar d'un preu de lloguer més econòmic.

El tipus d'usuaris que l'entitat atén són principalment famílies monoparentals, dones víctimes de violència masclista, pensionistes amb ingressos reduïts, persones en situacions d'atur de llarga durada, persones amb alguna discapacitat, persones amb malalties greus, famílies desnonades, persones immigrades sense permís de residència, "nova pobresa", és a dir persones i famílies damnificades per la crisi econòmica i que no havien estat mai usuàries de serveis d'atenció primària, etc.

Ampliar captura:
http://iglesies.cat/recullpremsa/wp-content/uploads/2015/11/enginyersgi_faigun361.png

Enllaç:
http://www.enginyersgi.cat/Canales/Ficha.aspx?IdMenu=1b53955e-f301-480d-8e51-6de4d5a6eba9&Cod=7731e0fa-4b54-4975-93a9-a7605f4810ad&Idioma=ca-ES

7 D'OCTUBRE DE 2015 | ALTRES

elgarrotxi .cat
El primer diari digital de referència de la Garrotxa

NYC NYC NYC NOVA BOTIGA DE MODA HOME - DONA

36 euros anuals per ajudar famílies gironines en risc d'exclusió a abaratir el lloguer a canvi de reformar els pisos

oct 07, 2015 Comarques gironines, Economia i Comerç, Societat

La fundació SER.GI engega una campanya de donacions entre autònoms i petits empresaris per impulsar el seu projecte de masoveria urbana

La fundació privada SER.GI ha engegat una campanya de donacions entre autònoms i petits empresaris per impulsar el seu projecte de masoveria urbana. És a dir, aquells pisos de lloguer social on les famílies en risc d'exclusió que hi viuen paguen menys a canvi de fer reformes als habitatges (des d'una mà de pintura a canviar-ne el paviment). La campanya, que compta amb el suport de diferents col·legis professionals, demana fer aportacions de 36 euros anuals per poder cobrir el cost de gestió d'aquests pisos (es calcula que cadascun costa 3.375 euros l'any). Avui dia, SER.GI té set habitatges de masoveria urbana a Girona, Figueres i Lloret de Mar (Selva) dels 250 que gestiona la fundació.

ENVIA'NS UNA NOTÍCIA | SECCIONS | TERRITORI | VÍDEOS | AGENDA | SERVEIS | ANU

ACN El president i el vicepresident de la fundació SER.GI, envoltats dels representants dels diferents col·legis professionals durant la presentació de la campanya

La fundació SER.GI va engegar el seu projecte de masoveria urbana ara fa tres anys, a finals del 2012. Aquesta fórmula de lloguer social permet que les famílies en risc d'exclusió puguin abaratir el preu de l'arrendament a canvi de fer millores pactades als habitatges.

Els contractes se signen per tres o cinc anys, i les obres als pisos es fan en funció de les habilitats de cada llogater. Poden anar des de pintar el pis fins a reformar-ne la cuina o el bany, passant per canviar l'enrajolat, el paviment o instal·lar finestres.

A dia d'avui, la fundació gestiona set pisos en règim de masoveria urbana (tots, propietat de particulars). Aquests habitatges es troben a Girona, Figueres i Lloret de Mar. De totes maneres, aquesta fórmula de lloguer social encara és molt desconeguda, i per això SER.GI ha engegat una campanya per impulsar-la. "La masoveria urbana s'esmenta a la Llei Catalana de l'Habitatge, però el text no la desplega", explica el president de l'entitat, Bru Pellissa.

La campanya que ara ha iniciat la fundació es titula 'Jo faig un 36 per a la fundació SER.GI'. Es dirigeix a autònoms, professionals liberals i petits empresaris. Per això, compta amb el suport de diversos col·legis professionals i associacions del territori, que s'han compromès a difondre-la. Hi col·laboren, entre d'altres, el Col·legi d'Arquitectes, el d'Enginyers Tècnics Industrials, el de Pedagogs, el d'Educadors i Educadores Socials, el Gremi d'Instal·ladors, l'Associació Gironina d'Empresàries (AGE) i l'Associació d'Hostaleria Girona i Radial.

Aportacions de 3 euros mensuals

La mecànica de la campanya és simple. Consisteix en què, tots aquells qui ho vulguin, facin aportacions de 36 euros anuals (o el que és el mateix, 3 mensuals) per ajudar a cobrir les despeses de gestió d'aquests pisos. "Calculem que un habitatge de masoveria urbana costa anualment 3.375 euros", explica Pellissa. Aquesta quantitat inclou, entre d'altres, les ajudes al lloguer i també el preu dels materials per dur a terme les reformes (els llogaters hi posen la mà d'obra).

L'objectiu de l'entitat privada és que, durant el primer any, la campanya permeti recollir entre 100 i 150 donacions. Això permetria cobrir les despeses d'un habitatge de masoveria urbana. A partir d'aquí, la intenció és anar a més. "Com a mínim, ens agradaria poder arribar tenir cinc habitatges més; però el més positiu és que la campanya fes efecte de bola de neu i que, en dos anys, poguéssim gestionar una vintena d'aquests pisos", explica Bru Pellissa.

A dia d'avui, la fundació SER.GI gestiona 250 habitatges. D'aquests, 45 són propietat de l'Ajuntament de Girona i la resta, de particulars. Es troben repartits entre Girona, Figueres, Lloret de Mar i Pineda de Mar (Maresme). L'entitat gironina atén, entre d'altres, famílies monoparentals, dones víctimes de violència masclista, pensionistes amb ingressos reduïts, aturats de llarga durada, discapacitats, gent amb malalties greus, famílies desnonades o immigrants sense permís de residència. Girona (ACN).

Ampliar captura:
http://iglesies.cat/recullpremsa/wp-content/uploads/2015/11/elgarrotxi.cat---Girona---36-euros-anuals-per-ajudar-famílies-gironines-en-risc-d'exclusió-a-abaratir-el-lloguer-a-canvi-de-reformar-els-pisos.png

Enllaç:
http://www.eldigitaldegirona.com/36-euros-anuals-per-ajudar-families-gironines-en-risc-dexclusio-a-abaratir-el-lloguer-a-canvi-de-reformar-els-pisos/

2 D'OCTUBRE DE 2015 | TV3

Ampliar captura:
http://iglesies.cat/recullpremsa/wp-content/uploads/2015/10/Acompanyar.png

Enllaç:
http://www.ccma.cat/tv3/alacarta/tot-un-mon/acompanyar/video/5554863/

2 D'OCTUBRE DE 2015 | NOVA RÀDIO LLORET

Nova Ràdio Lloret 90.2 FM

I DESPRÉS: BUTLLETÍ INFORMATIU

INICI NOTÍCIES PROGRAMES A LA CARTA GRAELLA VÍDEOS

Conèixer l'església evangèlica de Filadèlfia, una de les moltes religions que hi ha a Lloret

PER NOVA RÀDIO LLORET I EL 2 D'OCTUBRE DE 2015 | ACTUALITAT CULTURA

En Directe!

Arxiu de so: Toni Salazar

Podcast: Descarrega-te'l (Durada: 0:51 — 1.2MB)

Donar a conèixer l'església evangèlica de Filadèlfia, una religió protestant que té la seu al barri del Molí i que compta en l'actualitat amb una cinquantena de practicants a Lloret de Mar.

Amb aquest objectiu es duu a terme una xerrada avui a la Biblioteca. Anirà a càrrec de **Toni Salazar.** Considera que aquesta comunitat es coneix, però només de forma "**exterior, es desconeix el funcionament per dins, tenim l'oportunitat de donar a conèixer el ministeri pastoral i les funcions en la congregació".**

La conferència d'avui sobre l'església evangèlica de Filadèlfia permet inaugurar una exposició i un cicle de xerrades sobre les diferents religions que es practiquen a la vila.

Toni Salazar considera que és una "**bona oportunitat**" de fomentar la tolerància respecte a altres religions i cultures, i de pas descobrir que l'església de Filadèlfia **manté força punts "en comú" amb el catolicisme i altres religions. Assenyala que "a vegades falta tolerància a causa del desconeixement".**

La xerrada està prevista a dos quarts de 8 del vespre, a la sala polivalent de la Biblioteca. Amb aquesta conferència s'inaugura l'exposició 'Mirades en diàleg'. La mostra proposa una introducció a la diversitat de creences i conviccions. L'objectiu és presentar la vivència espiritual de cada confessió religiosa i, de retruc, generar debat.

Si avui és el torn de la comunitat evangèlica, a qui acompanyarà el cor de l'església de Lloret, als propers dies coneixerem en què creuen els hindús, sikhs, catòlics i els islàmics.

Ampliar captura:
http://iglesies.cat/recullpremsa/wp-content/uploads/2015/10/Conèixer-l-església-evangèlica-de-Filadèlfia-una-de-les-moltes-religions-que-hi-ha-a-Lloret-Nova-Ràdio-LloretNova-Ràdio-Lloret.png

Enllaç:
http://www.novaradiolloret.org/coneixer-lesglesia-evangelica-de-filadelfia-una-de-les-moltes-religions-que-es-practiquen-a-lloret/

2 D'OCTUBRE DE 2015 | XARXANET

xarxanet.org
Entitats i voluntaris per un món millor

Accedeix | Butlletins

Notícies | Recursos | Finançament | Agenda | Biblioteca | Assessora't | Publica contingut

Àmbits

Ambiental | Comunitari | Cultural | Social | Internacional | Projectes | Jurídic | Informàtic

J. Trujillo: "Estem en una situació molt greu de falta de domicilis de lloguer social i necessitem mobilitzar habitatges urgentment"

Inici » Comunitari » J. Trujillo: "Estem en una situació molt greu de falta de domicilis de lloguer social i necessitem mobilitzar habitatges urgentment"

Edifici d'un municipi amb balconades (Font: Fundació SER.GI)

Una jove rehabilitant la paret d'un domicili (Font: La Mula)

Un jove treballant amb una paret de l'edifici de Can Baró (Font: projecte La Mula)

Dues persones amb una caixa d'eines (Font: projecte La Mula)

Il·lustració de diverses persones per rehabilitar una casa (Font: celobert)

Tags

- Masoveria urbana
- Fundació SER.GI
- Lloguer social
- Desnonament
- Llançament hipotecari
- Exclusió social
- Vulnerabilitat social
- Dret a l'habitatge
- Reportatge

Altres accions

Versió per imprimir

Amb la Masoveria Urbana els propietaris cedeixen l'ús de l'immoble a canvi que els masovers el rehabilitin i paguin un lloguer social. La Fundació SER.GI fa dos anys que ho promou. Joan Trujillo ho explica.

Dv, 02/10/2015 - 11:17
Entitat redactora: Fundació Autònoma Solidària

Segons les dades del Consell General del Poder Judicial (CGPJ), entre 2008 i 2014 a Catalunya han tingut lloc **54.520 desnonaments**, un nombre que col·loca Catalunya com a líder dels desnonaments a l'Estat. Els llançaments no només afecten persones que van contractar una hipoteca, sinó que afecten també i de manera intensa les persones que viuen en règim de lloguer. De fet, segons el CGJP, més del 50% dels desnonaments esdevinguts el 2013 i 2014 són de lloguer. Informació recollida a l'informe "**Emergència Habitacional a Catalunya**" de l'Observatori DESC.

Paral·lelament, a Catalunya hi ha, com a mínim, **45.104 pisos buits** en mans d'entitats bancàries i empreses. I és "com a mínim" perquè són només els inscrits en els darrers mesos en el "Registre d'Habitatges Buits", creat per la Generalitat amb la finalitat, teòricament, de conèixer la realitat i aplicar-los el nou impost als pisos buits.A aquest nombre caldria sumar-li tots els que no estan inscrits i els que estan buits en mans de persones físiques.

Per fer front a la urgència, neixen models d'habitatge alternatius al lloguer, com ara la Masoveria Urbana, reconeguda en la Llei del 2007 del Dret a l'Habitatge com un "règim d'habitatge destinat a fins socials". La mateixa llei fins i tot esmenta que les administracions públiques han de recolzar-se en la masoveria urbana per evitar que habitatges desocupats caiguin en mal estat.

La masoveria urbana no és només una idea, sinó que a municipis com Barcelona, Sant Cugat, Girona, Lloret de Mar o Figueres n'hi ha experiències i sovint promogudes pels Ajuntaments.

Què és la Masoveria Urbana?

És una fórmula contractual segons la qual el masover (o "arrendatari") gaudeix d'un habitatge cedit per un propietari a canvi de rehabilitar-lo, mantenir-lo en condicions i pagar les factures dels impostos municipals i subministraments. L'intercanvi econòmic pròpiament, o bé no té lloc, o bé existeix a un preu molt inferior al de mercat, el conegut com a lloguer social.

El projecte de la Fundació SER.GI "Habitem tots!"

La iniciativa de la **Fundació SER.GI** pretén oferir alternatives viables que evitin desnonaments i situacions de risc. En els casos en què no es pot evitar el llançament de la família, la Fundació ofereix un habitatge a un preu assequible mitjançant la fórmula de la masoveria urbana.

Joan Trujillo és Tècnic d'Habitatge de la Fundació. Explica que avui tenen 7 habitatges en règim de masoveria urbana, que implica per tant 7 unitats familiars i 7 propietaris, 4 a Girona, 2 a Lloret de Mar i 1 a Figueres.

I com funciona? Es basa en la creació de dues borses interdependents: Per un costat, una **Borsa de sol·licitants**, formada pels futurs masovers, unitats de convivència que vénen derivades pels serveis socials. I per altre, una **Borsa d'habitatges**, és a dir, els propietaris que opten per sumar-se al projecte i cedir el seu habitatge en desús.

Per poder accedir a un habitatge de masoveria urbana, explica en Joan, primer cal que la unitat de convivència tingui les **competències** per fer les reformes o el manteniment de l'habitatge acordat a priori amb el propietari. En segon lloc, la unitat familiar ha de trobar-se en un situació de **vulnerabilitat social** que faci que necessiti d'un **lloguer social** per garantir el seu dret a l'habitatge. El personal tècnic de la Fundació també s'encarrega de fer-ne la selecció i d'adjudicar els habitatges un cop captats i incorporats a la borsa.

Avui, explica, "tot i haver-hi molts habitatges buits, no s'aconsegueix que els propietaris cedeixin els seus pisos, per tant hi ha una gran **desproporció entre les demandes i el nombre d'habitatges** a posar a disposició". És per això que fa una crida a tot propietari que tingui un pis buit, tancat o que necessiti una reforma o trámit per posar-lo a lloguer a que contacti mb la Fundació i s'incorpori a la borsa.

En el cas del projecte de SER.GI, la Fundació és la intermediària entre usuaris i propietaris, funcionament que fa que "es minimitzin les situacions de conflicte". Alhora, però, explica el tècnic, "els xocs i els conflictes són inherents a les relacions humanes, per tant el que cal és afrontar els problemes i aprendre sempre alguna cosa del procés de resolució".

El millor i el pitjor del projecte

Segons Joan Trujillo, "el més positiu és comprovar com amb un sola intervenció és possible solucionar dues problemàtiques importants que afecten el mercat immobiliari: d'una banda la manca d'habitatge assequible per a famílies sense habitatge o amb un habitatge insegur, que es troben en procés de desnonament i, d'altra, l'enorme parc d'habitatges buit, que es troba en desús, que en alguns casos s'està deteriorant i que a sobre estan suposant una despesa per als seus propietaris".

"El més dificultós és el moment d'escollir la família adjudicatària", diu. "Sorgeixen dubtes sobre si acabarà realitzant les tasques assumides i si les farà correctament". De tota manera, la fundació SER.GI es responsabilitza que s'acompleixi allò que s'ha pactat per contracte, assumint qualsevol imprevist o contingència que es pugui ocasionar durant la relació contractual.

Barcelona, Sant Cugat i més?

En Joan afirma que el projecte és perfectament extrapolable a d'altres territoris. De fet, comenta que han rebut moltes demandes de diferents ajuntaments i entitats d'arreu de Catalunya interessades en el projecte.

Exemples exitosos a altres localitats serien el **Projecte MULA**, de Can Baró de Barcelona, o l'impuls des de l'Oficina Local d'Habitatge de Sant Cugat del Vallès, que assessora i promou el model al municipi.

No obstant això, conclou el tècnic, "és cert que hi ha interès i necessitat per la proposta, però costa animar els propietaris que tenen habitatges tancats". No s'aconsegueix moure tot l'habitatge que seria desllijable, afirma. "Aquesta circumstància és particularment preocupant en la conjuntura actual de moltes famílies, perquè es dóna una greu falta d'habitatge de lloguer social, davant l'alta demanda rebuda, i per tant es fa necessari mobilitzar habitatges de forma urgent".

Ampliar captura:
http://iglesies.cat/recullpremsa/wp-content/uploads/2015/10/J.-Trujillo-“Estem-en-una-situació-molt-greu-de-falta-de-domicilis-de-lloguer-social-i-necessitem-mobilitzar-habitatges-urgentment-.png

Enllaç:
http://xarxanet.org/comunitari/noticies/j-trujillo-estem-en-una-situacio-molt-greu-de-falta-de-domicilis-de-lloguer-social-i-necessitem-mobilitzar-habitatges-urgentment

1 D'OCTUBRE DE 2015 | GIDONA

L'Associació Gironina d'Empresàries i BPW Espanya organitzen un sopar solidari en benefici de la Fundació SER.GI

El 17 i 18 de setembre es va celebrar a Girona la **II Leaders Summit BPW Spain,** un esdeveniment organitzat per l'AGE, l'Associació Gironina d'Empresàries, com a representants d'aquesta organització a Girona.

En el marc d'aquestes jornades es va celebrar un sopar solidari en benefici de la Fundació **SER.GI**, i que va estar obert a tot el sector empresarial i professional de Girona.

El sopar que va tenir lloc a l'Hotel Carlemany, va servir per recaptar fons per als projectes de la Fundació SER.GI, una entitat del tercer sector amb projectes en el camp de l'habitatge social, l'educació i la ciutadania a les comarques gironines.

BPW a Espanya està integrada per nombroses associacions de dones Empresàries, Professionals i Directives, que estan unides pels principis de la igualtat d'oportunitats en el pla professional, els negocis, la política i la societat i que li dediquem un reportatge en aquest mateix número de GiDona.

Ampliar captura:
http://iglesies.cat/recullpremsa/wp-content/uploads/2015/10/sopar-age-sergi.jpg

Enllaç:
http://en.calameo.com/read/00119966423f9bd2c16a0

1 D'OCTUBRE DE 2015 | NOVA RÀDIO LLORET

Nova Ràdio Lloret 90.2 FM

I DESPRÉS: BUTLLETÍ DE SERVEIS

INICI NOTÍCIES PROGRAMES A LA CARTA GRAELLA VÍDEOS

‘Comunicar per incloure a tothom’, xerrada del periodista Carles Solà (TV3)

PER NOVA RÀDIO LLORET I EL 30 DE SETEMBRE DE 2015 I ACTUALITAT CULTURA

En Directe!

Arxiu de so: Carles Solà

Podcast: Descarrega-te! (Durada: 1:27 — 2.0MB)

‘Comunicar per incloure a tothom’ és el títol de la xerrada que demà oferirà a Lloret el periodista Carles Solà. Dirigeix el programa de TV3 ‘Tot un món’, que dóna a conèixer la vida quotidiana dels nouvinguts a Catalunya, que constitueixen el 15% de la població.

La conferència –que tindrà lloc **aquest dijous, a les 19 hores, a la Casa de la Cultura-** inclourà la presentació d’un capítol molt especial. Anomenat ‘**Acompanyar’, segueix el dia a dia de la Sheetal Mavlankar, treballadora d’origen hindú del Pla d’Acollida Ciutadana (PLAC) de l’Ajuntament.**

El mateix Carles Solà explica que el capítol –que s’emetrà el proper dissabte a TV3 (14:15 hores) – segueix la línia habitual del programa. “**Coneixerem el dia a dia de la Sheetal, com hem fet amb les vides d’altres persones, que sovint són invisibles per part dels mitjans de comunicació… parlarem d’això i de l’associacionisme entre aquesta gent i problemàtiques socials de convivència o fins i tot delinqüència”**, exposa.

Carles Solà argumenta que van triar la Sheetal com a protagonista d’un capítol del programa ‘Tot un món’ perquè “**és una persona molt representativa, que acompanya aquells que acaben d’arribar, es dedica a les comunitats de la Índia i Pakistán, fins que s’adapten, els ensenya l’entorn, el funcionament de la societat i el coneixement de la llengua”.**

El rodatge va tenir lloc a principis de setembre a Lloret. L’equip de TV3 van acompanyar la Sheetal pel barri del **Molí, passejant pels jardins de Santa Clotilde, pels carrers del centre, al lloc de feina i també a la Casa de la Cultura,** on llegeix en veu alta llibres infantils i juvenils perquè així **“les dones índies i pakistaneses aprenen el català, treballen l’accent i el significat de les paraules”.**

Recordem que demà a la tarda, a les 19 hores, es duu a terme la xerrada ‘Comunicar per incloure a tothom’, del periodista Carles Solà. A més, es presentarà el capítol que protagonitza la Sheetal, en el programa ‘Tot un món’

L’acte forma part del projecte ‘Lloret, mar de cultures’, que pretén sensibilitzar, informar i fer reflexionar sobre el centenar de cultures, llengües i religions que es practiquen a la vila.

Ampliar captura:
http://iglesies.cat/recullpremsa/wp-content/uploads/2015/10/Comunicar-per-incloure-a-tothom-xerrada-del-periodista-Carles-Solà-TV3-Nova-Ràdio-LloretNova-Ràdio-Lloret.png

Enllaç:
http://www.novaradiolloret.org/comunicar-per-incloure-a-tothom/

1 D'OCTUBRE DE 2015 | ALTRES

29/09/2015

Periodisme Inclusiu

Aquest dijous, 1 d'octubre, el periodista del programa Tot un Món de Tv3, Carles Solà, oferirà una xerrada a la Sala Polivalent de la Biblioteca de Lloret de Mar sobre el llenguatge inclusiu en periodisme. Solà dirigeix, des de l'any 2004, aquest programa que busca acostar-se als processos migratoris presents a casa nostra.

Durant 10 temporades, el programa "Tot un món" s'ha acostat a les vides de més d'un miler de persones d'origen immigrat que ja formen part de la societat catalana. Persones que estan plenament inserides en entorns socials, laborals i culturals i educatius.

L'acte a Lloret de Mar s'iniciarà a les 19h, i també inclourà la projecció del capítol "Acompanyar" del mateix programa, que fa una aproximació al fenomen de la immigració i de la diversitat cultural a Catalunya des d'un punt de vista positiu i de construcció conjunta. L'activitat forma part del projecte de sensibilització ciutadana "Lloret, Mar de Cultures" que, des de fa 10 anys, es duu a terme des del PLAC, que gestiona la Fundació SER.GI.

De fet, el capítol que es projectarà té com a protagonista Sheetal Mavlankar, la tècnica del Pla local de ciutadania de Lloret de Mar (PLAC), i presenta el seu dia a dia conciliant la família i la feina.

A més de la seva dil·latada experiència a Tv3 on ha estat corresponsal i on ha treballat pels Serveis Informatius, Solà és també membre de la Mesa per a la Diversitat de l'Audiovisual del CAC -que vetlla per la presència de la diversitat en els mitjans audiovisuals de Catalunya-, així com fundador de l'Espai Àfrica-Catalunya. Actualment és un dels professors del Màster en Interdisciplinari en Migracions Contemporànies de la UAB.

Ampliar captura:
http://iglesies.cat/recullpremsa/wp-content/uploads/2015/10/Periodisme-Inclusiu-Actualitat-Coordinadora-d-ONG-Solidàries.png

Enllaç:
http://www.solidaries.org/actualitat/periodisme-inclusiu-2434/

30 DE SETEMBRE DE 2015 | NOVA RÀDIO LLORET

Nova Ràdio Lloret 90.2 FM

I DESPRÉS: BUTLLETÍ + EL TEMPS

INICI NOTÍCIES PROGRAMES A LA CARTA GRAELLA VÍDE

Una lloretenca protagonitza un capítol del programa 'Tot un món' de TV3

PER NOVA RÀDIO LLORET | EL 28 DE SETEMBRE DE 2015 |

ACTUALITAT CULTURA SLIDE

En Directe!

Arxiu de so: Sheetal Mavlankar

Podcast: Descarrega-te! (Durada: 0:18 — 434.6KB)

Una lloretenca, la Sheetal Mavlankar, serà la protagonista del programa de TV3 anomenat 'Tot un món', que s'emetrà el proper dissabte 3 d'octubre.

El capítol porta per títol '**Acompanyar**'. **S'hi explica el dia a dia d'aquesta veïna d'origen hindú que, a més, és treballadora del Pla d'Acollida Ciutadana** de l'Ajuntament. Un fet que, en paraules de la protagonista, és molt **gratificant** perquè s'aborda temes rellevants com la "**convivència i la inclusió social**". Sobre el resultat de l'espai que emetrà TV3, "crec que ha sortit bé".

Com hem dit, l'estrena del reportatge serà dissabte a les 14:15 hores. Dos dies abans, però, es farà una projecció a la sala polivalent de la Biblioteca, en el marc d'una conferència titulada '**Comunicar per incloure a tothom**'. Serà aquest dijous, a partir de les 19 hores, i anirà a càrrec del periodista **Carles Solà.**

La xerrada forma part del projecte de l'Ajuntament '**Lloret, mar de cultures**', que té com a objectiu sensibilitzar la ciutadania, donar cabuda al coneixement i a la reflexió, a través d'activitats divulgatives, artístiques i lúdiques.

Ampliar captura:
http://iglesies.cat/recullpremsa/wp-content/uploads/2015/09/Una-lloretenca-protagonitza-un-capítol-del-programa-Tot-un-món-de-TV3-Nova-Ràdio-LloretNova-Ràdio-Lloret.png

Enllaç:
http://www.novaradiolloret.org/una-lloretenca-protagonitza-un-capitol-del-programa-tot-un-mon-de-tv3/

28 DE SETEMBRE DE 2015 | EL PUNT AVUI

SOCIETAT Girona - 28 setembre 2015 0.00 h

Torna la milla a la cursa del carrer Nou

- És la principal novetat de la 37a edició d'aquesta prova popular, que se celebrarà el proper 18 d'octubre

La cursa del Carrer Nou és la prova més antiga i popular de les comarques gironines Foto: LLUÍS SERRAT.

esmorzar de ciència al 7 Portes
4 d'octubre
de 9:00 a 12:00
25 €
Jose Manuel Tortosa
Cap de secció de histopatologia forense del Institut de Medicina Legal de Catalunya
Antonio Andrés Pueyo
Facultat de Psicologia UB, Departament de Personalitat, Avaluació i Tractament Psicològic
Moderador Eduard Berraondo
Periodista
Analitzan la violènci el costat fosc comportame humà

DANI VILÀ

La tradicional i popular cursa del carrer Nou de Girona recuperarà en aquesta 37a edició la milla urbana, amb una distància de 1.609 metres. El retorn d'aquesta distància dins de la cursa del carrer Nou és la principal novetat d'aquesta nova edició de la prova, que se celebrarà el proper diumenge dia 18 d'octubre.

La milla es preveu que presenti un cartell de luxe, ja que formarà part del calendari de la Federació Catalana d'Atletisme i part dels 8 euros del cost es destinaran a la Fundació Ser.Gi. També es manté el caràcter solidari de la caminada a favor de Càritas Diocesana, que aquest any s'amplia a un recorregut més atractiu i de 5 quilòmetres. Òbviament, la prova esportiva que impulsa l'associació Girona Centre Eix Comercial manté les curses de 5 i 10 quilòmetres, que sempre tenen més inscrits, amb el rècord dels 2.800 de l'any 2011, però que l'any passat va tenir 2.300 participants. Les inscripcions es poden fer en línia o al carrer Nou a partir del 12 d'octubre.

NOTÍCIES DE ...
Girona

PUBLICAT A
El Punt Avui. Comarques Gironines
28-09-2015, Pàgina 59

MÉS LLEGIDES
Victòria històrica i incontestable
Vénen a Barcelona per aigualir la festa
La CUP es fa decisiva i ja avisa que no investirà Mas

Ampliar captura:
http://iglesies.cat/recullpremsa/wp-content/uploads/2015/09/El-Punt-Avui-Notícia-Torna-la-milla-a-la-cursa-del-carrer-Nou.png

Enllaç:
http://www.elpuntavui.cat/societat/article/5-societat/898931-torna-la-milla-a-la-cursa-del-carrer-nou.html

28 DE SETEMBRE DE 2015 | EL PUNT AVUI

EL PUNT AVUI
DILLUNS, 28 DE SETEMBRE DEL 2015

Torna la milla a la cursa del carrer Nou

■ És la principal novetat de la 37a edició d'aquesta prova popular, que se celebrarà el proper 18 d'octubre

Dani Vilà
GIRONA

La tradicional i popular cursa del carrer Nou de Girona recuperarà en aquesta 37a edició la milla urbana, amb una distància de 1.609 metres. El retorn d'aquesta distància dins de la cursa del carrer Nou és la principal novetat d'aquesta nova edició de la prova, que se celebrarà el proper diumenge dia 18 d'octubre. La milla es preveu que presenti un cartell de luxe, ja que formarà part del calendari de la Federació Catalana d'Atletisme i part dels 8 euros del cost es destinaran a la Fundació Ser.Gi.

També es manté el caràcter solidari de la caminada a favor de Càritas Diocesana, que aquest any s'amplia a un recorregut més atractiu i de 5 quilòmetres. Òbviament, la prova esportiva que impulsa l'associació Girona Centre Eix Comercial manté les curses de 5 i 10 quilòmetres, que sempre tenen més inscrits, amb el rècord dels 2.800 de l'any 2011, però que l'any passat va tenir 2.300 participants.

Les inscripcions es poden fer en línia o al mateix carrer Nou a partir del 12 d'octubre vinent. ■

La cursa del carrer Nou és la prova més antiga i popular de les comarques gironines ■ LLUÍS SERRAT

Ampliar captura:
http://iglesies.cat/recullpremsa/wp-content/uploads/2015/09/28DGIR_059.jpg

Arxiu PDF:
http://iglesies.cat/recullpremsa/wp-content/uploads/2015/09/28DGIR_059.pdf

16 DE SETEMBRE DE 2015 | EL PUNT AVUI

> Webs del Grup > Tradueix-nos
Dimecres, 16 setembre 2015

EL PUNT AVUI+

SECCIONS · EDICIÓ IMPRESA · EL PUNT AVUI TV · MÉ

PORTADA · TERRITORI · SOCIETAT · PUNT DIVERS · POLÍTICA · ECONOMIA · CULTURA · COMUNICACIÓ · OPINIÓ

LA BORSA · RAM : 28,045 (0,63 %) · APPLUS SERVI : 8,749 (1,14 %) · ARCELORMITT. : 6,292 (0,75 %) · ATRESM

complim els nostres compromisos · abertis · abertis.com

ECONOMIA Girona - 16 setembre 2015 0.00 h

Sopar solidari de l'AGE-BPW en benefici de Ser.Gi

REDACCIÓ

L'Associació Gironina d'Empresàries-BPW Girona ha organitzat per demà, dins la II Leaders Summit BPW Spain que organitzen a Girona, un sopar solidari en benefici de la Fundació Ser.Gi. El sopar, que és obert a tot el públic i se celebra a l'hotel Carlemany, té un preu de 35 euros, que es pot fer arribar a un número de compte facilitat per l'AGE i a qui també s'han de fer arribar les reserves de les persones interessades en el sopar.

Elijas lo qu
elige senti

Ampliar captura:
http://iglesies.cat/recullpremsa/wp-content/uploads/2015/09/El-Punt-Avui-Notícia-Sopar-solidari-de-l-AGE-BPW-en-benefici-de-Ser.Gi_.png

Enllaç:
http://www.elpuntavui.cat/economia/article/18-economia/895526-sopar-solidari-de-lage-bpw-en-benefici-de-sergi.html

16 DE SETEMBRE DE 2015 | EL PUNT AVUI

EL PUNT AVUI
DIMECRES, 16 DE SETEMBRE DEL 2015 GIRONÈS | Comarques Gironines | 13

Sopar solidari de l'AGE-BPW en benefici de Ser.Gi

Redacció
GIRONA

L'Associació Gironina d'Empresàries-BPW Girona ha organitzat per demà, dins la II Leaders Summit BPW Spain que organitzen a Girona, un sopar solidari en benefici de la Fundació Ser.Gi. El sopar, que és obert a tot el públic i se celebra a l'hotel Carlemany, té un preu de 35 euros, que es pot fer arribar a un número de compte facilitat per l'AGE i a qui també s'han de fer arribar les reserves de les persones interessades en el sopar. ■

Ampliar captura:
http://iglesies.cat/recullpremsa/wp-content/uploads/2015/09/16DGIR_013.jpg

Arxiu PDF:
http://iglesies.cat/recullpremsa/wp-content/uploads/2015/09/16DGIR_013.pdf

16 DE SETEMBRE DE 2015 | L'ECONÒMIC

L'ECONÒMIC Dilluns, 21 de setembre del 2015

Economia

Sopar solidari de l'AGE-BPW en benefici de Ser.Gi

16/09/15 00:00 - GIRONA - REDACCIÓ

Facebook Twitter Google+ Linkedin

L'Associació Gironina d'Empresàries-BPW Girona ha organitzat per demà, dins la II Leaders Summit BPW Spain que organitzen a Girona, un sopar solidari en benefici de la Fundació Ser.Gi. El sopar, que és obert a tot el públic i se celebra a l'hotel Carlemany, té un preu de 35 euros, que es pot fer arribar a un número de compte facilitat per l'AGE i a qui també s'han de fer arribar les reserves de les persones interessades en el sopar.

Darrera actualització (Dimecres, 16 de setembre del 2015 00:00)

Publicat a

El Punt Avui. Comarques Gironines 16-09-2015 Pàgina 13

Ampliar captura:
http://iglesies.cat/recullpremsa/wp-content/uploads/2015/09/L-Econòmic-Notícia-Sopar-solidari-de-l-AGE-BPW-en-benefici-de-Ser.Gi_.png

Enllaç:
http://www.leconomic.cat/neco/article/4-economia/18-economia/895526-sopar-solidari-de-lage-bpw-en-benefici-de-sergi.html

15 DE SETEMBRE DE 2015 | DIARI DE GIRONA

www.diaridegirona.cat
Diari de Girona

Curso online gratuito para invertir en Bols

Torna l´acollida sociolingüística de persones nouvingudes

Les places són limitades i té el reconeixement del Departament d'Ensenyament de la Generalitat

15.09.2015 | 00:00

GIRONA | DDG Seguint la línia de col·laboració de la Fundació SER.GI i gràcies a la transferència de coneixement amb altres entitats, enguany s'ha engegat la segona edició del curs «L'acollida sociolingüística de persones nouvingudes», endegat conjuntament amb ACEFIR (Associació Catalana per a l'Educació, la Formació i la Recerca) i Càritas Diocesana de Girona, dues entitats amb qui la Fundació SER.GI comparteix l'atenció a persones ?es?trangeres. Aquesta iniciativa va néixer l'any passat amb la voluntat d'oferir una formació a les persones que treballen o col·laboren en entitats i institucions dedicades a l'acollida i l'aprenentatge de segones llengües amb persones immigrades. El programa està adreçat a persones, tant professionals com voluntàries, que treballen en l'acollida sociolingüística de les persones joves i adultes migrades, perquè tinguin una formació que els permeti ser més eficaces en la seva actuació. El curs té el reconeixement de l'Institut de Ciències de l'Educació de la Universitat de Girona i del Departament d'Ensenyament de la Generalitat de Catalunya. Les places del curs són limitades, es realitzarà amb un mínim de 20 i un màxim de 30 persones. El curs consta de dos blocs, en el que el segon s'amplia la formació del primer. Caldrà assistir al 80% de les sessions per poder obtenir el certificat d'ensenyament. El curs tindrà lloc a la sala d'actes de l'Hotel d'Entitats de Girona. La data límit d'inscripció pel primer bloc és el divendres 28 de setembre i pel segon bloc el divendres 12 de desembre.

Ampliar captura:
http://iglesies.cat/recullpremsa/wp-content/uploads/2015/09/Torna-l´acollida-sociolingüística-de-persones-nouvingudes-Diari-de-Girona.png

Enllaç:
http://www.diaridegirona.cat/comarques/2015/09/15/torna-lacollida-sociolinguistica-persones/743432.html

15 DE SETEMBRE DE 2015 | DIARI DE GIRONA

Comarques

Torna l'acollida sociolingüística de persones nouvingudes

▶ Les places són limitades i té el reconeixement del Departament d'Ensenyament de la Generalitat

GIRONA | DdG

■ Seguint la línia de col·laboració de la Fundació SER.GI i gràcies a la transferència de coneixement amb altres entitats, enguany s'ha engegat la segona edició del curs «L'acollida sociolingüística de persones nouvingudes», endegat conjuntament amb ACEFIR (Associació Catalana per a l'Educació, la Formació i la Recerca) i Càritas Diocesana de Girona, dues entitats amb qui la Fundació SER.GI comparteix l'atenció a persones estrangeres. Aquesta iniciativa va néixer l'any passat amb la voluntat d'oferir una formació a les persones que treballen o col·laboren en entitats i institucions dedicades a l'acollida i l'aprenentatge de segones llengües amb persones immigrades. El programa està adreçat a persones, tant professionals com voluntàries, que treballen en l'acollida sociolingüística de les persones joves i adultes migrades, perquè tinguin una formació que els permeti ser més eficaces en la seva actuació. El curs té el reconeixement de l'Institut de Ciències de l'Educació de la Universitat de Girona i del Departament d'Ensenyament de la Generalitat de Catalunya. Les places del curs són limitades, es realitzarà amb un mínim de 20 i un màxim de 30 persones. El curs consta de dos blocs, en el que el segon s'amplia la formació del primer. Caldrà assistir al 80% de les sessions per poder obtenir el certificat d'ensenyament. El curs tindrà lloc a la sala d'actes de l'Hotel d'Entitats de Girona. La data límit d'inscripció pel primer bloc és el divendres 28 de setembre i pel segon bloc el divendres 12 de desembre.

Ampliar captura:
http://iglesies.cat/recullpremsa/wp-content/uploads/2016/01/D-DIARI-DE-GIRONA-15-SET-GENERAL-Diari-de-Girona-pag-18.jpg

Arxiu PDF:
http://iglesies.cat/recullpremsa/wp-content/uploads/2016/01/D-DIARI-DE-GIRONA-15-SET-GENERAL-Diari-de-Girona-pag-18.pdf

4 DE SETEMBRE DE 2015 | ALTRES

04/09/2015

La Cursa del carrer Nou, amb la Fundació Ser.gi i Càritas Diocesana

La Cursa Popular del carrer Nou que organitza l'Agrupació de Comerciants Girona Centre Eix Comercial tindrà aquest any, dues proves solidàries a favor de la Fundació Ser.gi i de Càritas Diocesana de girona. La cursa, que arriba a la 37ena edició, se celebrarà el proper diumenge 18 d'octubre.

Com a gran novetat, la cursa popular gironina recupera la Milla (1.609 metres) que s'obre a totes les edats amb quatre sortides, segons categoria. La inscripció a la Milla, prova que es donarà d'alta al calendari de la Federació Catalana d'Atletisme, té un cost de 8 euros, dels quals una part es destinarà a la Fundació SER.GI. A més, l'edició d'enguany manté la caminada solidària que es va estrenar l'any passat a favor de Càritas Diocesana de Girona amb un recorregut d'1,6 km. i que aquest any s'amplia a gairebé 5 km, amb un circuit més atractiu que recorrerà el camí de fora de la muralla de la ciutat.

Tant l'associació de comerciants, promotora de la cursa, com els organitzadors tècnics, i les entitats col·laboradores, entre les quals figuren el GEiEG i el Club Atlètic Palamós, confien assolir novament l'èxit de participació i una bona recaptació amb fi solidari per als projectes sense ànim de lucre de la Fundació SER.GI i Càritas Diocesana de Girona.

La Fundació SER.GI destinarà els diners al projecte de Masoveria Urbana, que consisteix en l'abaratiment del cost del lloguer per part dels seus propietaris a canvi de millores en l'habitatge que porten a terme els llogaters, amb la supervisió de la Fundació. Per la seva banda Càritas Diocesana de Girona ha explicat els diners recollits es destinaran als diferents programes que l'entitat té en funcionament per pal·liar la pobresa infantil, tant en l'àmbit d'acollida com en el camp educatiu.

Les inscripcions, en qualsevol de les modalitats de participació, ja són obertes en format online (www.gironacentre.org i www.cursacarrernou.cat).

Ampliar captura:
http://iglesies.cat/recullpremsa/wp-content/uploads/2015/09/La-Cursa-del-carrer-Nou-amb-la-Fundació-Ser.gi-i-Càritas-Diocesana-Actualitat-Coordinadora-d-ONG-Solidàries.png

Enllaç:
http://www.solidaries.org/actualitat/la-cursa-del-carrer-nou-amb-la-fundacio-ser-gi-i-caritas-diocesana-2415/

3 DE SETEMBRE DE 2015 | DIARI DE GIRONA

www.diaridegirona.cat
Diari de Girona

privalia
VANS OFF THE WALL

La Cursa Popular del Carrer Nou recupera aquest any la Milla

La històrica prova, que arriba a la 37a edició, se celebrarà el 18 d'octubre amb finalitats benèfiques

03.09.2015 | 00:00

GIRONA | DDG Un any més, arriba la cursa popular per excel·lència a Girona, que enguany arriba a la 37a edició. L'esdeveniment va ser presentat per l'Agrupació de Comerciants Girona Eix Comercial i se celebrarà el proper 18 d'octubre, a favor de de Càritas Diocesana i la Fundació SER.GI. Les curses estrella de la prova seran les de 10 i 5 quilòmetres, respectivament, que mantenen el mateix recorregut i un preu de 13 i 11 euros. Depenent del nombre d'inscripcions en les categories infantils, es podrien ampliar les sortides en dues diferenciades pel gènere.

Els organitzadors de la Cursa del Carrer Nou amb el cartell de la prova. **diari de girona**

La gran novetat d'aquesta edició és la recuperació de l'anomenada Milla, una cursa de 1.609 metres que es donarà d'alta al calendari de la Federació Catalana d'Atletisme i tindrà un cost de vuit euros. Es preveu que aquesta cursa tingui la participació d'atletes de renom internacional.

Cursa benèfica

Els beneficis obtinguts per les inscripcions de corredors aniran destinats a la Fundació SER.GI, que treballa amb minories amb dificultats pel desenvolupament personal, familiar o social.

L'altra prova prevista pel 18 d'octubre serà una caminada solidària de gairebé cinc quilòmetres. La iniciativa, que va néixer amb la idea de promoure el carrer Nou, ja té les inscripcions on-line obertes al web www.cursacarrernou.cat.

Ampliar captura:
http://iglesies.cat/recullpremsa/wp-content/uploads/2015/09/La-Cursa-Popular-del-Carrer-Nou-recupera-aquest-any-la-Milla-Diari-de-Girona.png

Enllaç:
http://www.diaridegirona.cat/esports/2015/09/03/cursa-popular-del-carrer-nou/741736.html

3 DE SETEMBRE DE 2015 | DIARI DE GIRONA

La Cursa Popular del Carrer Nou recupera aquest any la Milla

▶ La històrica prova, que arriba a la 37a edició, se celebrarà el 18 d'octubre amb finalitats benèfiques

DIARI DE GIRONA

Els organitzadors de la Cursa del Carrer Nou amb el cartell de la prova.

GIRONA | **DdG**

■ Un any més, arriba la cursa popular per excel·lència a Girona, que enguany arriba a la 37a edició. L'esdeveniment va ser presentat per l'Agrupació de Comerciants Girona Eix Comercial i se celebrarà el proper 18 d'octubre, a favor de de Càritas Diocesana i la Fundació SER.GI. Les curses estrella de la prova seran les de 10 i 5 quilòmetres, respectivament, que mantenen el mateix recorregut i un preu de 13 i 11 euros. Depenent del nombre d'inscripcions en les categories infantils, es podrien ampliar les sortides en dues diferenciades pel gènere.

La gran novetat d'aquesta edició és la recuperació de l'anomenada Milla, una cursa de 1.609 metres que es donarà d'alta al calendari de la Federació Catalana d'Atletisme i tindrà un cost de vuit euros. Es preveu que aquesta cursa tingui la participació d'atletes de renom internacional.

Cursa benèfica

Els beneficis obtinguts per les inscripcions de corredors aniran destinats a la Fundació SER.GI, que treballa amb minories amb dificultats pel desenvolupament personal, familiar o social.

L'altra prova prevista pel 18 d'octubre serà una caminada solidària de gairebé cinc quilòmetres. La iniciativa, que va néixer amb la idea de promoure el carrer Nou, ja té les inscripcions *on-line* obertes al web *www.cursacarrernou.cat*.

Ampliar captura:
http://iglesies.cat/recullpremsa/wp-content/uploads/2016/01/D-DIARI-DE-GIRONA-03-SET-GENERAL-Diari-de-Girona-pag-49.jpg

Arxiu PDF:
http://iglesies.cat/recullpremsa/wp-content/uploads/2016/01/D-DIARI-DE-GIRONA-03-SET-GENERAL-Diari-de-Girona-pag-49.pdf

29 DE JULIOL DE 2015 | EL PUNT AVUI

Balliu diu que no hi ha abús en els talls d'aigua

L'alcalde de Caldes insisteix que ocupar il·legalment una finca no dóna dret a exigir

J. Ferrer
CALDES DE MALAVELLA

L'alcalde de Caldes, Salvador Balliu (CiU), diu que l'Ajuntament no ha abusat en els talls de subministrament d'aigua. Assegura que, d'acord amb la companyia Prodaisa, han interromput el servei en casos en què s'havia ocupat il·legalment l'habitatge.

Balliu va haver d'escoltar en el ple de dilluns les queixes de la Plataforma d'Afectats per la Hipoteca (PAH), que demanava explicacions pel tall del servei a com a mínim tres famílies de la urbanització d'Aigües Bones. Balliu assenyala que ocupar il·legalment una finca no dóna dret a exigir un habitatge amb un número mínim d'habitacions. El batlle recorda que hi ha quatre empleats municipals a l'àrea de Serveis Socials i que l'Ajuntament ajuda persones que han acreditat la seva situació econòmica delicada.

Una imatge del públic que va assistir dilluns al ple de Caldes, amb la majoria d'integrants de la PAH ■ JOAN SABATER

D'altra banda, ERC, a l'oposició, considera que les famílies que han patit talls d'aigua han de ser ateses cas per cas i amb la supervisió dels serveis socials. La portaveu, Isabel Lozano, valora que l'Ajuntament hagi contractat la fundació Ser.Gi per a "la intermediació i el lloguer d'habitatge social". D'aquesta manera, a més, l'Ajuntament disposarà d'una borsa d'habitatge social. La PAH ha dit que hi ha seixanta habitatges ocupats. A Caldes, CiU té 7 regidors de 13; la PIC, 3; ERC, 2, i el PSC, 1. ■

Ampliar captura:
http://iglesies.cat/recullpremsa/wp-content/uploads/2015/07/29DGIR_016.jpg

Enllaç:
http://www.elpuntavui.cat/article/1-territori/13-serveis/881089-balliu-diu-que-no-hi-ha-abus-en-els-talls-daigua.html

Arxiu PDF:
http://iglesies.cat/recullpremsa/wp-content/uploads/2015/07/29DGIR_016.pdf

29 DE JULIOL DE 2015 | EL PUNT AVUI

SERVEIS Caldes de malavella - 29 juliol 2015 2.00 h

Balliu diu que no hi ha abús en els talls d'aigua

- L'alcalde de Caldes insisteix que ocupar il·legalment una finca no dóna dret a exigir

Una imatge del públic que va assistir dilluns al ple de Caldes, amb la majoria d'integrants de la PAH Foto: JOAN SABATER.

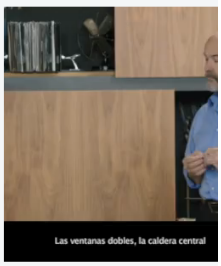

Las ventanas dobles, la caldera central

J. FERRER

L'alcalde de Caldes, Salvador Balliu (CiU), diu que l'Ajuntament no ha abusat en els talls de subministrament d'aigua. Assegura que, d'acord amb la companyia Prodaisa, han interromput el servei en casos en què s'havia ocupat il·legalment l'habitatge.

Balliu va haver d'escoltar en el ple de dilluns les queixes de la Plataforma d'Afectats per la Hipoteca (PAH), que demanava explicacions pel tall del servei a com a mínim tres famílies de la urbanització d'Aigües Bones. Balliu assenyala que ocupar il·legalment una finca no dóna dret a exigir un habitatge amb un número mínim d'habitacions. El batlle recorda que hi ha quatre empleats municipals a l'àrea de Serveis Socials i que l'Ajuntament ajuda persones que han acreditat la seva situació econòmica delicada.

D'altra banda, ERC, a l'oposició, considera que les famílies que han patit talls d'aigua han de ser ateses cas per cas i amb la supervisió dels serveis socials. La portaveu, Isabel Lozano, valora que l'Ajuntament hagi contractat la fundació Ser.Gi per a "la intermediació i el lloguer d'habitatge social". D'aquesta manera, a més, l'Ajuntament disposarà d'una borsa d'habitatge social. La PAH ha dit que hi ha seixanta habitatges ocupats. A Caldes, CiU té 7 regidors de 13; la PIC, 3; ERC, 2, i el PSC, 1.

NOTÍCIES DE ...

Caldes de Malavella

PUBLICAT A

El Punt Avui. Comarques Gironines
29-07-2015, Pàgina 16

Ampliar captura:
http://iglesies.cat/recullpremsa/wp-content/uploads/2015/07/El-Punt-Avui-Notícia-Balliu-diu-que-no-hi-ha-abús-en-els-talls-d-aigua.png

Enllaç:
http://www.elpuntavui.cat/article/1-territori/13-serveis/881089-balliu-diu-que-no-hi-ha-abus-en-els-talls-daigua.html

28 DE JULIOL DE 2015 | HORA NOVA

HORA NOVA
28 de juliol de 2015

→ **HABITATGE.** CONVENI

Enginyers Gi signa un conveni de col·laboració amb la Fundació SER.GI

Redacció | **GIRONA**

Narcís Bartina, degà del Col·legi d'Enginyers Graduats i Enginyers Tècnics Industrials de Girona, i Bru Pellissa, president de la Fundació SER.GI, van signar dilluns passat, dia 20 de juliol, un conveni que permetrà la col·laboració en els projectes d'habitatge que duu a terme l'entitat, entre altres indrets, a Figueres.

El conveni vol establir un marc estable de relació entre les parts signants amb la finalitat de treballar de manera conjunta pel dret a l'habitatge. L'objectiu és que el Col·legi pugui col·laborar en les diferent iniciatives d'habitatge social, en especial en les converses que calgui mantenir amb ajuntaments i també amb les altres administracions.

Ampliar captura:
http://iglesies.cat/recullpremsa/wp-content/uploads/2015/08/hora-nova-28-juliol-2015-conveni-enginyersgi-sergi.jpg

27 DE JULIOL DE 2015 | EL PUNT AVUI

EL PUNT AVUI
DILLUNS, 27 DE JULIOL DEL 2015

Suport dels enginyers als projectes d'habitatge social

El col·legi professional de Girona subvencionarà les taxes dels drets de visat dels treballs que es facin en pisos gestionats per la Fundació Ser.gi ■ Es crearà una borsa de professionals voluntaris

N. Astorch
GIRONA

El degà del col·legi d'enginyers graduats i enginyers tècnics industrials de Girona, Narcís Bartrina, i el president de la Fundació Ser.gi van signar recentment un conveni que permetrà la col·laboració del col·legi professional en els projectes d'habitatge social que du a terme l'entitat. El conveni estableix un marc estable de relació entre les parts signants amb la finalitat de treballar de manera conjunta pel dret a l'habitatge. L'objectiu és que el col·legi professional pugui col·laborar en les diferents iniciatives d'habitatge social, en especial en les converses que calgui mantenir amb ajuntaments gironins i també amb altres administracions. En concret, el col·lectiu d'enginyers s'ha comprometa a subvencionar les taxes dels drets de visat dels treballs relacionats amb els habitatges que gestiona Ser.gi i aquells que estan ocupats per les famílies ateses a través d'algun dels serveis o projectes de l'entitat.

A més, per mitjà de l'acord esmentat, el col·legi professional s'ha comprometa a promoure una borsa d'enginyers voluntaris perquè col·laborin en tasques relacionades amb l'enginyeria, com ara la certificació energètica, o els projectes de reforma d'instal·lacions dels pisos de les diferents borses d'habitatge social i de masoveria urbana a les comarques gironines.

Aquest no és el primer acord a què arriba la Fundació Ser.gi amb un col·legi de professionals. El mes de maig, l'entitat va arribar a un acord de col·laboració amb el Col·legi d'Arquitectes, en uns termes molt semblants als que ha establert ara amb el d'enginyers.

Ser.gi té set projectes de masoveria urbana en funcionament. D'aquests, quatre són a la ciutat de Girona, dos a Lloret de Mar i un a Figueres. La masoveria urbana és una via d'accés a l'habitatge que s'inspira en el concepte de la masoveria tradicional, d'arrels rurals. El propietari de l'habitatge permet l'accés al masover a canvi que aquest hi faci petits arranjaments. ■

La data

20.07.15

Signatura del conveni de col·laboració entre el col·legi d'enginyers de les comarques gironines i la fundació Ser.gi.

Una veïna de Girona beneficiària del projecte de masoveria urbana que du a terme la Fundació Ser.gi en diferents indrets de les comarques gironines ■ JORDI RIBOT / ICONNA

Ampliar captura:
http://iglesies.cat/recullpremsa/wp-content/uploads/2015/07/27DGIR_011.jpg

Arxiu PDF:
http://iglesies.cat/recullpremsa/wp-content/uploads/2015/07/27DGIR_011.pdf

27 DE JULIOL DE 2015 | EL PUNT AVUI

› Webs del Grup › Tradueix-nos
Dilluns, 27 juliol 2015
EL PUNT AVUI+
Iglésies Associats, s.l.

SOCIETAT Girona - 27 juliol 2015 2.00 h

Suport dels enginyers als projectes d'habitatge social

- El col·legi professional de Girona subvencionarà les taxes dels drets de visat dels treballs que es facin en pisos gestionats per la Fundació Ser.gi
- Es crearà una borsa de professionals voluntaris

Una veïna de Girona , beneficiària del projecte de masoveria urbana que du a terme la Fundació Ser-gi a diferents indrets de les comarques gironines. Foto: JORDI RIBOT/ICONNA.

NOTÍCIES DE ...

Girona

PUBLICAT A

El Punt Avui. Comarques Gironines
27-07-2015, Pàgina 11

N.ASTORCH

El degà del col·legi d'enginyers graduats i enginyers tècnics industrials de Girona, Narcís Bartrina, i el president de la Fundació Ser.gi van signar recentment un conveni que permetrà la col·laboració del col·legi professional en els projectes d'habitatge social que du a terme l'entitat. El conveni estableix un marc estable de relació entre les parts signants amb la finalitat de treballar de manera conjunta pel dret a l'habitatge. L'objectiu és que el col·legi professional pugui col·laborar en les diferents iniciatives d'habitatge social, en especial en les converses que calgui mantenir amb ajuntaments gironins i també amb altres administracions. En concret, el col·lectiu d'enginyers s'ha compromès a subvencionar les taxes dels drets de visat dels treballs relacionats amb els habitatges que gestiona Ser.gi i aquells que estan ocupats per les famílies ateses a través d'algun dels serveis o projectes de l'entitat.

A més, per mitjà de l'acord esmentat, el col·legi professional s'ha compromès a promoure una borsa d'enginyers voluntaris perquè col·laborin en tasques relacionades amb l'enginyeria, com ara la certificació energètica, o els projectes de reforma d'instal·lacions dels pisos de les diferents borses d'habitatge social i de masoveria urbana a les comarques gironines.

Aquest no és el primer acord a què arriba la Fundació Ser.gi amb un col·legi de professionals. El mes de maig, l'entitat va arribar a un acord de col·laboració amb el Col·legi d'Arquitectes, en uns termes molt semblants als que ha establert ara amb el d'enginyers.

Ser.gi té set projectes de masoveria urbana en funcionament. D'aquests, quatre són a la ciutat de Girona, dos a Lloret de Mar i un a Figueres. La masoveria urbana és una via d'accés a l'habitatge que s'inspira en el concepte de la masoveria tradicional, d'arrels rurals. El propietari de l'habitatge permet l'accés al masover a canvi que aquest hi faci petits arranjaments.

LA DATA

20.07.2015
Signatura
del conveni de col·laboració entre el col·legi d'enginyers de les comarques gironines i la fundació Ser.gi

Ampliar captura:
http://iglesies.cat/recullpremsa/wp-content/uploads/2015/07/El-Punt-Avui-Notícia-Suport-dels-enginyers-als-projectes-d-habitatge-social.png

Enllaç:
http://www.elpuntavui.cat/article/2-societat/5-societat/879937-suport-dels-enginyers-als-projectes-dhabitatge-social.html

23 DE JULIOL DE 2015 | DIARI DE GIRONA

El Col·legi d'Enginyers s'implica amb l'habitatge social de SER.GI

▶ Els professionals gironins subvencionaran taxes de visats i crearan una borsa de voluntariat

GIRONA | PILI TURON

■ El Col·legi d'Enginyers Graduats i Tècnics Industrials de Girona dóna suport als projectes d'habitatge social de la Fundació SER.GI, a la qual ajudarà subvencionant les taxes corresponents als drets de visat dels habitatges que gestiona l'entitat i que s'han de reformar, així com també creant una borsa d'enginyers voluntaris o participant en les converses que s'hagin de mantenir amb ajuntaments o altres administracions.

Aquest col·legi professional s'ha afegit al d'Arquitectes que, al març, ja va signar un conveni de col·laboració amb la Fundació Servei Gironí de Pedagogia Social. En virtud d'aquest acord, la Demarcació de Girona del Col·legi d'Arquitectes de Catalunya també es va comprometre a contribuir en les taxes dels visats i a promoure el voluntariat entre els seus col·legiats. D'aquesta manera, tant enginyers com arquitectes avalen els programes de SER.GI en defensa del dret a l'habitatge de les persones en situació de vulnerabilitat.

Mediar amb els ajuntaments

El degà del Col·legi d'Enginyers Graduats i Enginyers Tècnics Industrials de Girona, Narcís Bartina, i el president de la Fundació SER.GI, Bru Pellissa, dilluns van signar un conveni que preveu diferents línies de cooperació. La principal –segons va informar SER.GI– serà la participació dels enginyers en les converses que calgui mantenir amb les administracions.

Però el col·legi també ajudarà a pagar les taxes dels visats dels treballs als habitatges que gestiona la fundació i que habiten persones o famílies beneficiàries d'algun dels seus serveis.

Per últim, els enginyers gironins promouran la creació d'una borsa de voluntaris, que podran col·laborar en la certificació energètica dels pisos d'ús social o en els seus projectes de reforma d'instal·lacions.

ELS PROGRAMES

Intermediació, borses o masoveria urbana

▶ **La intermediació en habitatge, la gestió de borses municipals, la masoveria urbana, la negociació d'impagaments i la informació són les principals línies d'actuació dels programes d'habitatge social de la Fundació SER.GI. Tot i dur a terme actuacions en d'altres poblacions gironines, el gruix dels seus projectes relacionats amb l'habitatge es desenvolupen a Girona, Lloret de Mar i Figueres.** P.T.V GIRONA

Ampliar captura:
http://iglesies.cat/recullpremsa/wp-content/uploads/2015/07/D-DIARI-DE-GIRONA-23-JUL-GENERAL-Diari-de-Girona-pag-11.jpg

Arxiu PDF:
http://iglesies.cat/recullpremsa/wp-content/uploads/2015/07/D-DIARI-DE-GIRONA-23-JUL-GENERAL-Diari-de-Girona-pag-11.pdf

23 DE JULIOL DE 2015 | EL PUNT AVUI

Balliu defensa els talls d'aigua en cases ocupades de Caldes, on ja n'hi ha 32

Explica que abans del tall definitiu a dues famílies, a principis de mes, ja se'ls havia tallat cinc cops més, i que va dir prou quan va saber que tenien piscines

Nuri Forns
CALDES DE MALAVELLA

L'alcalde de Caldes de Malavella, Salvador Balliu, va defensar els talls d'aigua que s'han fet, d'acord amb l'empresa Prodaisa, en algunes cases ocupades del municipi. Balliu va dir que l'Ajuntament calcula que hi ha 32 habitatges ocupats al municipi, que la majoria dels que els ocupen vénen d'altres municipis i que no han anat als serveis socials a demanar ajut. L'alcalde admet que hi ha gent que realment actua per necessitat, però defensa que també s'actua amb picardia: "Es trien cases amb jardí, ningú ocupa pisos, i Caldes és un bon lloc perquè hi ha tren, està ben connectat", va dir.

Pel que fa a algunes de les famílies a les quals es va tallar l'aigua, a la urbanització Aigües Bones, Balliu va dir que abans de l'últim tall, a principis de juliol, ja se n'havien fet cinc més, i les famílies sempre tornaven a fer-hi una connexió il·legal "fins que al final, quan vaig saber que en algunes cases fins i tot hi havia piscina, vaig dir prou". L'alcalde va voler matisar la informació que va donar sobre el cost del treball de camp que farà la Fundació Ser.Gi sobre habitatges buits, per poder posar-los després a lloguer social, en el sentit que els 25.000 euros no corresponen només al treball, sinó que una part són ajuts socials directes, tot i que no va especificar en quina proporció. El treball va començar el dia 15, i hi ha un tècnic a mitja jornada que fa treball de camp.

Balliu creu que s'ha de posar fre a l'ocupació de cases i reconduir tots els casos a través dels serveis socials, ja que, en cas contrari, hi haurà un efecte crida: "Si tenen aigua connectant-se a la xarxa il·legalment i ningú no diu res, aviat n'hi haurà 60 i això es paga amb diners públics, tots els habitants de Caldes estaran pagant aquesta aigua."

Balliu va reiterar que es pot ajudar els que no tenen recursos de moltes maneres, amb ajuts per al lloguer, per consums, aliments, etc. Tot i que està segur que li reportarà crítiques, Balliu va defensar la necessitat de dir prou: "Estem administrant diners públics, de tots els ciutadans." També va explicar que un 35% de l'aigua que es posa a la xarxa a Caldes es perd per fuites, connexions il·legals i accidents. ■

Un dels veïns afectats de la urbanització Aigües Bones omple la pica amb una garrafa ■ N.F.

La xifra

25.000

euros és el cost de l'estudi i dels ajuts socials directes aprovats a Caldes, on no hi ha habitatges de lloguer social.

La frase

"Si tenen aigua perquè es connecten il·legalment i ningú no diu res, aviat n'hi haurà 60, i això es paga amb diners públics"
Salvador Balliu

Ampliar captura:
http://iglesies.cat/recullpremsa/wp-content/uploads/2015/07/23DGIR_016.jpg

23 DE JULIOL DE 2015 | EL PUNT AVUI

› Webs del Grup › Tradueix-nos
Dijous, 23 juliol 2015
EL PUNT AVUI+
Iglésies Associats, s.l.

ADMINISTRACIONS Caldes de malavella - 23 juliol 2015 2.00 h

Balliu defensa els talls d'aigua en cases ocupades de Caldes, on ja n'hi ha 32

- Explica que abans del tall definitiu a dues famílies, a principis de mes, ja se'ls havia tallat cinc cops més, i que va dir prou quan va saber que tenien piscines

Un dels veïns afectats de la urbanització Aigües Bones omple la pica amb una garrafa. Foto: N.F.

UN PAÍS ES FA SENSE CREAR BÀNDOLS
unió cat
CATALANS AMB FUTUR

NURI FORNS

L'alcalde de Caldes de Malavella, Salvador Balliu, va defensar els talls d'aigua que s'han fet, d'acord amb l'empresa Prodaisa, en algunes cases ocupades del municipi. Balliu va dir que l'Ajuntament calcula que hi ha 32 habitatges ocupats al municipi, que la majoria dels que els ocupen vénen d'altres municipis i que no han anat als serveis socials a demanar ajut. L'alcalde admet que hi ha gent que realment actua per necessitat, però defensa que també s'actua amb picardia: "Es trien cases amb jardí, ningú ocupa pisos, i Caldes és un bon lloc perquè hi ha tren, està ben connectat", va dir.

Pel que fa a algunes de les famílies a les quals es va tallar l'aigua, a la urbanització Aigües Bones, Balliu va dir que abans de l'últim tall, a principis de juliol, ja se n'havien fet cinc més, i les famílies sempre tornaven a fer-hi una connexió il·legal "fins que al final, quan vaig saber que en algunes cases fins i tot hi havia piscina, vaig dir prou". L'alcalde va voler matisar la informació que va donar sobre el cost del treball de camp que farà la Fundació Ser.Gi sobre habitatges buits, per poder posar-los després a lloguer social, en el sentit que els 25.000 euros no corresponen només al treball, sinó que una part són ajuts socials directes, tot i que no va especificar en quina proporció. El treball va començar el dia 15, i hi ha un tècnic a mitja jornada que fa treball de camp.

Balliu creu que s'ha de posar fre a l'ocupació de cases i reconduir tots els casos a través dels serveis socials, ja que, en cas contrari, hi haurà un efecte crida: "Si tenen aigua connectant-se a la xarxa il·legalment i ningú no diu res, aviat n'hi haurà 60 i això es paga amb diners públics, tots els habitants de Caldes estaran pagant aquesta aigua."

Balliu va reiterar que es pot ajudar els que no tenen recursos de moltes maneres, amb ajuts per al lloguer, per consums, aliments, etc. Tot i que està segur que li reportarà crítiques, Balliu va defensar la necessitat de dir prou: "Estem administrant diners públics, de tots els ciutadans." També va explicar que un 35% de l'aigua que es posa a la xarxa a Caldes es perd per fuites, connexions il·legals i accidents.

LA XIFRA

25.000 **euros** és el cost de l'estudi i dels ajuts socials directes aprovats a Caldes, on no hi ha habitatges de lloguer social.

LA FRASE

"Si tenen aigua perquè es connecten il·legalment i ningú no diu res, aviat n'hi haurà 60, i això es paga amb diners públics
Salvador Balliu

NOTÍCIES DE ...
Caldes de Malavella

PUBLICAT A
El Punt Avui. Comarques Gironines
23-07-2015, Pàgina 16

MÉS LLEGIDES
Rajoy amplia l'arsenal contra el 27-S
El "gest" de Rajoy
Maquillatge insuficient
Clam contra la llançadora a la T1
Un fre per a l'Alzheimer
La culpa va ser d'una cigarreta
Mas retreu al PP que actuï com un 'hooligan' i l'insta a negociar
Devorats per les flames
"Tant de bo l'AMI pugui deixar d'existir"

Ampliar captura:
http://iglesies.cat/recullpremsa/wp-content/uploads/2015/07/El-Punt-Avui-Notícia-Balliu-defensa-els-talls-d-aigua-en-cases-ocupades-de-Caldes-on-ja-n-hi-ha-32.png

Enllaç:
http://www.elpuntavui.cat/territori/article/10-administracions/879247-balliu-defensa-els-talls-daigua-en-cases-ocupades-de-caldes-on-ja-nhi-ha-32.html

23 DE JULIOL DE 2015 | DIARI DE GIRONA

www.diaridegirona.cat
Diari de Girona

¿Cómo que tu casa?

T+ T- 0 f 0 4 g+ in

El Col·legi d´Enginyers s´implica amb l´habitatge social de SER.GI

Els professionals gironins subvencionaran taxes de visats i crearan una borsa de voluntariat

23.07.2015 | 08:28

GIRONA | PILI TURON El Col·legi d'Enginyers Graduats i Tècnics Industrials de Girona dóna suport als projectes d'habitatge social de la Fundació SER.GI, a la qual ajudarà subvencionant les taxes corresponents als drets de visat dels habitatges que gestiona l'entitat i que s'han de reformar, així com també creant una borsa d'enginyers voluntaris o participant en les converses que s'hagin de mantenir amb ajuntaments o altres administracions.

Aquest col·legi professional s'ha afegit al d'Arquitectes que, al març, ja va signar un conveni de col·laboració amb la Fundació Servei Gironí de Pedagogia Social. En virtud d'aquest acord, la Demarcació de Girona del Col·legi d'Arquitectes de Catalunya també es va comprometre a contribuir en les taxes dels visats i a promoure el voluntariat entre els seus col·legiats. D'aquesta manera, tant enginyers com arquitectes avalen els programes de SER.GI en defensa del dret a l'habitatge de les persones en situació de vulnerabilitat.

Mediar amb els ajuntaments

El degà del Col·legi d'Enginyers Graduats i Enginyers Tècnics Industrials de Girona, Narcís Bartina, i el president de la Fundació SER.GI, Bru Pellissa, dilluns van signar un conveni que preveu diferents línies de cooperació. La principal -segons va informar SER.GI- serà la participació dels enginyers en les converses que calgui mantenir amb les administracions.

Però el col·legi també ajudarà a pagar les taxes dels visats dels treballs als habitatges que gestiona la fundació i que habiten persones o famílies beneficiàries d'algun dels seus serveis.

Per últim, els enginyers gironins promouran la creació d'una borsa de voluntaris, que podran col·laborar en la certificació energètica dels pisos d'ús social o en els seus projectes de reforma d'instal·lacions.

Ampliar captura:
http://iglesies.cat/recullpremsa/wp-content/uploads/2015/07/El-Col·legi-d´Enginyers-s´implica-amb-l´habitatge-social-de-SER.GI-Diari-de-Girona.png

Enllaç:
http://www.diaridegirona.cat/comarques/2015/07/23/collegi-denginyers-simplica-lhabitatge-social/735634.html

20 DE JULIOL DE 2015 | EL PUNT AVUI

Webs del Grup Tradueix-nos
imarts, 21 juliol 2015
EL PUNT AVUI+
Identifica't

ADMINISTRACIONS Caldes de malavella - 20 juliol 2015 2.00 h

Caldes encarrega a Ser.Gi un estudi de cases buides

- L'objectiu és tenir un cens d'habitatges buits o ocupats il·legalment i arribar a acords amb els propietaris perquè els posin en lloguer social

Un dels afectats pel tall d'aigua en una casa ocupada, omplint la pica amb una garrafa. Foto: N.F.

NURI FORNS

La Fundació Ser.Gi ha començat a fer un estudi dels locals i cases que hi ha buits o ocupats a Caldes de Malavella, segons va confirmar l'alcalde, Salvador Balliu. L'estudi té un cost de 25.000 euros, s'ha concedit a Ser.Gi després d'un concurs públic, i es va aprovar que es duria a terme en un ple del passat mandat. L'objectiu, segons va explicar Balliu, és determinar amb la màxima fiabilitat quants habitatges hi ha buits al municipi i un cop se'n tingui un cens, parlar amb els propietaris perquè els posin en lloguer social.

Pel que fa a les tres famílies que viuen a Aigües Bones i no tenen aigua des de fa ja una setmana, Balliu va considerar que "si segueixen els conductes reglamentaris ja els podem ajudar, i de fet s'està gestionant un pis a través de Serveis Socials, però no pot ser que ocupin una casa". L'alcalde va dir que no es pot permetre l'ocupació de cases, un problema que ha anat a més, i que diumenge passat la policia de Caldes ja va comprovar un altre cas d'una connexió "il·legal" a la xarxa d'aigua d'una casa ocupada, que es va fer "fent una rasa a l'asfalt". Balliu considera que hi ha gent que ho fa per necessitat però que també hi ha "picaresca", i que s'han donat casos de gent que cobra una ajuda de lloguer social, "relloguen el pis il·legalment i van a ocupar una casa". "També hi ha gent que treballa, ocupen una casa i estan enganxats a la llum i l'aigua sense pagar", va afegir. Balliu va trobar injust que després d'aconsellar i intentar reconduir alguna situació, hi hagi gent que opti per ocupar cases "i que tota la responsabilitat després sigui de l'Ajuntament".

Mentrestant, la PAH ha instal·lat un dipòsit a una de les famílies, que omplen voluntaris amb aigua de les seves cases, segons va explicar el president de la PAH, Victoriano Ramos.

LA FRASE

> Fem un estudi per reconduir la situació; no pot ser que s'ocupi tot i que això sigui l'oest americà
>
> **Salvador Balliu**
> ALCALDE DE CALDES DE MALAVELLA

Ampliar captura:
http://iglesies.cat/recullpremsa/wp-content/uploads/2015/07/El-Punt-Avui-Notícia-Caldes-encarrega-a-Ser.Gi-un-estudi-de-cases-buides.png

Enllaç:
http://www.elpuntavui.cat/territori/article/10-administracions/877892-caldes-encarrega-a-sergi-un-estudi-de-cases-buides.html

20 DE JULIOL DE 2015 | EL PUNT AVUI

Caldes encarrega a Ser.Gi un estudi de cases buides

L'objectiu és tenir un cens d'habitatges buits o ocupats il·legalment i arribar a acords amb els propietaris perquè els posin en lloguer social

Nuri Forns
CALDES DE MALAVELLA

La Fundació Ser.Gi ha començat a fer un estudi dels locals i cases que hi ha buits o ocupats a Caldes de Malavella, segons va confirmar l'alcalde, Salvador Balliu. L'estudi té un cost de 25.000 euros, s'ha concedit a Ser.Gi després d'un concurs públic, i es va aprovar que es duria a terme en un ple del passat mandat. L'objectiu, segons va explicar Balliu, és determinar amb la màxima fiabilitat quants habitatges hi ha buits al municipi i un cop se'n tingui un cens, parlar amb els propietaris perquè els posin en lloguer social.

Pel que fa a les tres famílies que viuen a Aigües Bones i no tenen aigua des de fa ja una setmana, Balliu va considerar que "si segueixen els conductes reglamentaris ja els podem ajudar, i de fet s'està gestionant un pis a través de Serveis Socials, però no pot ser que ocupin una casa". L'alcalde va dir que no es pot permetre l'ocupació de cases, un problema que ha anat a més, i que diumenge passat la policia de Caldes ja va comprovar un altre cas d'una connexió "il·legal" a la xarxa d'aigua d'una casa ocupada, que es va fer "fent una rasa a l'asfalt". Balliu considera que hi ha gent que ho fa per necessitat però que també hi ha "picaresca", i que s'han donat casos de gent que cobra una ajuda de lloguer social, "rellogueu el pis il·legalment i van a ocupar una casa". "També hi ha gent que treballa, ocupen una casa i estan enganxats a la llum i l'aigua sense pagar", va afegir. Balliu va trobar injust que després d'aconsellar i intentar reconduir alguna situació, hi hagi gent que opti per ocupar cases "i que tota la responsabilitat després sigui de l'Ajuntament".

Mentrestant, la PAH ha instal·lat un dipòsit a una de les famílies, que omplen voluntaris amb aigua de les seves cases, segons va explicar el president de la PAH, Victoriano Ramos.

Un dels afectats pel tall d'aigua en una casa ocupada, omplint la pica amb una garrafa N.F.

La frase

"Fem un estudi per reconduir la situació; no pot ser que s'ocupi tot i que això sigui l'oest americà"
Salvador Balliu
ALCALDE DE CALDES DE MALAVELLA

Ampliar captura:
http://iglesies.cat/recullpremsa/wp-content/uploads/2015/07/20DGIR_012-e1437480425469.jpg

Arxiu PDF:
http://iglesies.cat/recullpremsa/wp-content/uploads/2015/07/20DGIR_012.pdf

1 DE JULIOL DE 2015 | EL PUNT AVUI

Crida de l'ANC a Girona a la unió i la mobilització pel 27-S

Dani Vilà
GIRONA

L'ANC de les comarques gironines va fer ahir en un acte a Girona una crida als militants i simpatitzants a "mobilitzar-se i activar-se" amb la mirada fixada en les eleccions del 27-S. Així ho va manifestar Marta Encuentra, membre del secretariat nacional, en la mateixa línia que havia expressat Joan Carles Bonet, representant gironí al secretariat. També la coordinadora de l'ANC a Girona, Marta de Puig, va fer un clam a l'auditori de la Casa de Cultura "per aixecar l'esperit i tornar a tenir les ganes que hem tingut". Els ponents a l'acte d'ahir van coincidir en la necessitat que en la consulta de l'ANC d'aquest cap de setmana hi hagi una alta participació com a primer pas.

L'acte de l'ANC ahir a la Casa de Cultura va donar el tret de sortida a la campanya d'estiu, que arrencarà divendres amb un debat al l'Espai Marfà per parlar sobre polítiques socials i d'habitatge amb l'arquitecte Esteve Aymerich, l'exregidor d'ICV a Girona Joan Olóriz i Lluís Puigdemont, director de Ser.Gi. També s'han programat tertúlies els dijous de juliol i actes a diversos barris. Arreu del país s'han dissenyat deu eixos i Girona apadrina la innovació. ■

Un moment de l'acte d'ahir de l'ANC que es va fer a la Casa de Cultura de Girona ■ JONAS FORCHINI

Ampliar captura:
http://iglesies.cat/recullpremsa/wp-content/uploads/2015/07/01DGIR_008.jpg

Enllaç:
http://www.elpuntavui.cat/politica/article/17-politica/872262-crida-de-lanc-a-girona-a-la-unio-i-la-mobilitzacio-pel-27-s.html

Arxiu PDF:
http://iglesies.cat/recullpremsa/wp-content/uploads/2015/07/01DGIR_008.pdf

26 DE JUNY DE 2015 | ARA

ara
comarques gironines
DIVENDRES 26 DE JUNY DEL 2015

P 04-05
ATUR JUVENIL

UNA SEGONA OPORTUNITAT

GARANTIA JUVENIL
La promesa de feina o formació aconsegueix motivar nois i noies que no estudien ni treballen

NO VOLEN SER NI-NIS
Els joves amb fracàs escolar obtenen bons resultats en cursos que potencien les seves habilitats

Entrevista
ÀNGEL GUIRADO
Doctor en psicologia
"Els alumnes amb altes capacitats no han de ser necessariament estranys, maldestres i solitaris"

P 06
El Llagostera vol construir la seva ciutat esportiva

P 07
El FITAG durà a Girona el millor teatre amateur

Ampliar captura:
http://iglesies.cat/recullpremsa/wp-content/uploads/2015/06/Portada-del-nou-suplement_ARAIMA20150625_0119_53.jpg

Enllaç:
http://www.ara.cat/comarquesgironines/Ni-ganduls-ni-desmotivats_0_1382861727.html

Arxiu PDF:
http://iglesies.cat/recullpremsa/wp-content/uploads/2015/06/girona_1435269601.pdf

25 DE JUNY DE 2015 | DIARI DE GIRONA

Comarques

FUNDACIÓ CATALUNYA-LA PEDRERA

Beques escolars per a nens de la Fundació Oscobe i Ser.gi

La Fundació Catalunya-La Pedrera ha lliurat diplomes a tots els beneficiaris que es van acollir al programa Beques Escolars durant el curs 2014-15. A Girona, els beneficiats pertanyen a la Fundació Oscobe i la Fundació Ser.gi. El Programa té com a objectiu de proporcionar unes condicions econòmiques i socials adients per al col·lectiu de nens i nenes en risc o situació d'exclusió social per ajudar-los a assolir la formació necessària per accedir al món laboral.

Ampliar captura:
http://iglesies.cat/recullpremsa/wp-content/uploads/2015/06/D-DIARI-DE-GIRONA-25-JUN-GENERAL-Diari-de-Girona-pag-10.jpg

Arxiu PDF:
http://iglesies.cat/recullpremsa/wp-content/uploads/2015/06/D-DIARI-DE-GIRONA-25-JUN-GENERAL-Diari-de-Girona-pag-10.pdf

25 DE JUNY DE 2015 | DIARI DE GIRONA

www.diaridegirona.cat
Diari de Girona

Santander
▶ Infórmat

T+ T- 0 f 0 1 g+ in

Beques escolars per a nens de la Fundació Oscobe i Ser.gi

25.06.2015 | 07:08

La Fundació Catalunya-La Pedrera ha lliurat diplomes a tots els beneficiaris que es van acollir al programa Beques Escolars durant el curs 2014-15. A?Girona, els beneficiats pertanyen a la Fundació Oscobe i la Fundació Ser.gi. El Programa té com a objectiu de proporcionar unes condicions econòmiques i socials adients per al col·lectiu de nens i nenes en risc o situació d'exclusió social per ajudar-los a assolir la formació necessària per accedir al món laboral.

Beques escolars per a nens de la Fundació Oscobe i Ser.gi
Fundació Catalunya-La Pedrera

Ampliar captura:
http://iglesies.cat/recullpremsa/wp-content/uploads/2015/06/Beques-escolars-per-a-nens-de-la-Fundació-Oscobe-i-Ser.gi-Diari-de-Girona.png

Enllaç:
http://www.diaridegirona.cat/comarques/2015/06/25/beques-escolars-nens-fundacio-oscobe/731362.html

22 DE JUNY DE 2015 | DIARI DE GIRONA

Comarques

DIARI DE GIRONA

La festa final del FutbolNet a Banyoles va aixecar expectació.

El Barça i SER.GI renoven el projecte d'integració a través de l'esport fins al 2016

▶ Les dues fundacions signen un conveni per mantenir el seu treball social amb infants i joves

GIRONA | DdG

■ Les fundacions del FC Barcelona i SER.GI continuaran impulsant l'esport i la integració social entre els joves, a partir del futbol, fins al 2016, tal com han acordat en un conveni que han firmat recentment.

Es tracta d'un conveni obert que permet a les dues entitats concretar-lo amb projectes com FutbolNet, o d'altres que tinguin com a objectiu el treball amb la infància i la joventut, així com les seves famílies en situació de risc social. Tal com van informar les parts implicades, l'èxit del programa FutbolNet els ha portat a voler fer un pas més i a poder impulsar nous projectes o activitats que promocionin els valors de l'esport entre els més petits, com són el respecte i la tolerància.

En els darrers anys, la Fundació SER.GI ha assumit la gestió del projecte FutbolNet a Salt, Girona, Banyoles, Lloret de Mar, Puigcerdà, Palafrugell, Olot, Figueres i La Seu d'Urgell.

El Programa FutbolNet pretén oferir a infants i joves la possibilitat de participar d'activitats lúdico-esportives que els permetin obtenir els beneficis individuals, físics, psicològics, socials, ètics i normatius implícits en la pràctica del futbol i de l'esport en general. Partint de la idea que el futbol pot jugar un paper central per treballar la convivència entre els joves, s'ha dissenyat una metodologia en què es combinen diàleg i esport.

GIRONA

FUNDACIÓ SER.GI

Dedicada a millorar la cohesió social i ajudar els desfavorits

La Fundació SER.GI és una entitat gironina que realitza projectes socioeducatius per millorar la cohesió social i les condicions de vida de les famílies més desfavorides. Molts d'aquests projectes es realitzen en col·laboració amb altres entitats i amb l'administració pública.

Diàleg, joc i avaluació

Els partits s'estructuren en tres parts: un primer temps en què els jugadors dialoguen i arriben a acords sobre el comportament i les regles de joc durant la trobada de futbol; un segon temps en el qual es juga el partit de futbol pròpiament dit; i el tercer temps, en què els jugadors avaluen el compliment dels acords pactats i defineixen el resultat de la trobada.

Altres característiques d'aquesta metodologia són l'obligatorietat del joc net i el foment del paper de les noies en l'esport. Els equips han de ser mixtos, amb components de nacionalitats diferents.

Ampliar captura:
http://iglesies.cat/recullpremsa/wp-content/uploads/2015/06/D-DIARI-DE-GIRONA-22-JUN-GENERAL-Diari-de-Girona-pag-9.jpg

Arxiu PDF:
http://iglesies.cat/recullpremsa/wp-content/uploads/2015/06/D-DIARI-DE-GIRONA-22-JUN-GENERAL-Diari-de-Girona-pag-9.pdf

22 DE JUNY DE 2015 | DIARI DE GIRONA

www.diaridegirona.cat
Diari de Girona

Cumpliendo condiciones.
1% 2% 3% de bonificación de tu
para clientes nuevos y

T+ T- 0 f 7 2 g+ in

El Barça i SER.GI renoven el projecte d´integració a través de l´esport fins al 2016

Les dues fundacions signen un conveni per mantenir el seu treball social amb infants i joves

23.06.2015 | 07:14

GIRONA | DDG Les fundacions del FC Barcelona i SER.GI continuaran impulsant l'esport i la integració social entre els joves, a partir del futbol, fins al 2016, tal com han acordat en un conveni que han firmat recentment.

La festa final del FutbolNet a Banyoles va aixecar expectació.
diari de girona

Es tracta d'un conveni obert que permet a les dues entitats concretar-lo amb projectes com FutbolNet, o d'altres que tinguin com a objectiu el treball amb la infància i la joventut, així com les seves famílies en situació de risc social. Tal com van informar les parts implicades, l'èxit del programa FutbolNet els ha portat a voler fer un pas més i a poder impulsar nous projectes o activitats que promocionin els valors de l'esport entre els més petits, com són el respecte i la tolerància.

En els darrers anys, la Fundació SER.GI ha assumit la gestió del projecte FutbolNet a Salt, Girona, Banyoles, Lloret de Mar, Puigcerdà, Palafrugell, Olot, Figueres i La Seu d'Urgell.

El Programa FutbolNet pretén oferir a infants i joves la possibilitat de participar d'activitats lúdico-esportives que els permetin obtenir els beneficis individuals, físics, psicològics, socials, ètics i normatius implícits en la pràctica del futbol i de l'esport en general. Partint de la idea que el futbol pot jugar un paper central per treballar la convivència entre els joves, s'ha dissenyat una metodologia en què es combinen diàleg i esport.

Diàleg, joc i avaluació

Els partits s'estructuren en tres parts: un primer temps en què els jugadors dialoguen i arriben a acords sobre el comportament i les regles de joc durant la trobada de futbol; un segon temps en el qual es juga el partit de futbol pròpiament dit; i el tercer temps, en què els jugadors avaluen el compliment dels acords pactats i defineixen el resultat de la trobada.

Altres característiques d'aquesta metodologia són l'obligatorietat del joc net i el foment del paper de les noies en l'esport. Els equips han de ser mixtos, amb components de nacionalitats diferents.

Ampliar captura:
http://iglesies.cat/recullpremsa/wp-content/uploads/2015/06/El-Barça-i-SER.GI-renoven-el-projecte-d´integració-a-través-de-l´esport-fins-al-2016-Diari-de-Girona.png

Enllaç:
http://www.diaridegirona.cat/comarques/2015/06/22/barca-sergi-renoven-projecte-dintegracio/730844.html

19 DE JUNY DE 2015 | ALTRES

LA FUNDACIÓ SER.GI I LA FUNDACIÓ CATALUNYA-LA PEDRERA FAN EL LLIURAMENT DELS DIPLOMES DE LES BEQUES ESCOLARS A SALT

Mida del text: a a a

La Fundació Catalunya-La Pedrera i la Fundació SER.GI van organitzar ahir l'acte de lliurament de diplomes del programa Beques escolars a l'Auditori de la factoria Cultural Coma-Cross.

L'acte va comptar amb les intervencions de Lluís Farrés, director de l'àrea de Coneixement i Recerca de la Fundació Catalunya-La Pedrera; Núria Tió, regidora de l'Ajuntament de Salt; Cati Batalla, inspectora d'Ensenyament de la Generalitat; i Bru Pellissa, president de la Fundació SER.GI;

Aquest programa, va ser creat per Fundació Catalunya- La Pedrera amb l'objectiu de proporcionar unes condicions econòmiques i socials adients per al col·lectiu d'infants i joves en risc o situació d'exclusió social per ajudar-los a assolir la formació necessària per a accedir al món laboral en millors condicions i incrementar així la seva taxa d'ocupació. Els beneficiaris de les beques són proposats per les entitats col-laboradores del Programa, que des de la seva experiència i pràctica quotidiana poden seleccionar els perfils més adients per a participar-hi. La col-laboració amb Ser.gi es va iniciar l'any 2008, i des d'aleshores s'han atorgat un total de 242 beques.

Així doncs, el programa pretén donar suport econòmic i acompanyament tutorial a un perfil d'alumne amb potencial d'èxit educatiu, però que per la precarietat econòmica i per altres possibles mancances en el sí del nucli familiar pot veure estroncat el seu itinerari educatiu/formatiu i, per tant, esdevenir un jove en risc d'exclusió social.

Es tracta de concedir beques a joves en situació de vulnerabilitat a través de beques estudis, per a fomentar la continuïtat de l'educació dins l'ensenyament reglat (obligatori) i minimitzar els costos directes i d'oportunitat per a la família.

Els objectius d'aquest programa són facilitar escenaris que permetin viure experiències comunicatives i de cooperació, positives, entre pares, professionals de l'educació i alumnes. També incrementar l'èxit acadèmic dels joves i promoure la identificació i acció precoç de casos de fracàs escolar.

El programa es caracteritza per la flexibilitat que permet adaptar-se al màxim al perfil i a les necessitats dels usuaris i també a la dinàmica de funcionament de les entitats col-laboradores. Un altre dels aspectes importants del programa és el seguiment tutorial implícit a la beca i que es realitza a través de les entitats amb la finalitat que s'assoleixin els objectius establerts en cada cas. Les entitats es comprometen també a desenvolupar un paper de mediació i coordinació entre totes les parts implicades en el procés socioeducatiu de l'infant.

En acabar el curs escolar 2014-2015, hi ha concedides 37 beques per a la incorporació de joves en acadèmies i centres de formació per reforçar diverses matèries curriculars, principalment les instrumentals de llengua.

Durant aquest curs, per comissió de beques, es va acordar mantenir com a criteri de selecció de beneficiaris aquells alumnes que presentaven potencial "d'èxit escolar" i amb baixos nivells de renta familiar. En aquest sentit els alumnes i les famílies veuen en l'actuació del programa Beques escolars l'oportunitat de poder assegurar suport econòmic per els estudis dels seus fills.

Ampliar captura:
http://iglesies.cat/recullpremsa/wp-content/uploads/2015/06/La-Fundació-SER.GI-i-la-Fundació-Catalunya-La-Pedrera-fan-el-lliurament-dels-diplomes-de-les-Beques-escolars-a-Salt.png

Enllaç:
http://www.viladesalt.cat/index.php/14-inici/noticies/813-la-fundacio-ser-gi-i-la-fundacio-catalunya-la-pedrera-fan-el-lliurament-dels-diplomes-de-les-beques-escolars-a-salt

16 DE JUNY DE 2015 | HORA NOVA

HORA NOVA
16 de juny de 2015

→ **EMPRESA.** CONVENI DE L'ENTITAT GIRONINA AMB FINESTRES EMPORDÀ

Avança el projecte de masoveria urbana de la Fundació Ser.Gi a Figueres

J.Nierga | **FIGUERES**

El projecte de masoveria urbana adreçat a persones i famílies en situació de risc que la Fundació Ser.Gi està impulsant a Figueres avança a bon ritme. A principis de juny, l'entitat gironina va signar un conveni de col·laboració amb la cooperativa Finestres Empordà, dedicada a la instal·lació de finestres, portes i altres tancaments. L'acord, suposa que la cooperativa baixempordanesa, amb seu a Serra de Daró, aporti i instal·li els seus productes en els habitatges del projecte, la qual cosa suposarà que els habitatges socials disposin de materials i acabats de bona qualitat.

Segons detalla el responsable d'Habitatge de la Fundació SER.GI, Joan Trujillo, el conveni "comprèn tot el territori d'actuació de l'entitat", on a part de Figueres, també hi ha engegats quatre projectes a la ciutat de Girona i dos més a Lloret de Mar. "Podran beneficiar-se de l'acord tots els habitatges que formen part de la Borsa de lloguer social de la Fundació SER.GI. Com que la signatura del conveni és molt recent, encara no se n'ha beneficiat cap habitatge, però esperem que en un futur pugui ser així", especifica Trujillo, que destaca les negociacions que s'estan mantenint per ampliar la xarxa de col·laboradors: "S'està treballant per aconseguir més aportacions d'altres empreses de materials de construcció."

ACORD. Josep A. Vilarroya (Finestres Empordà) i Bru Pellissa (SER.GI) FUNDACIÓ SER-GI

Ampliar captura:
http://iglesies.cat/recullpremsa/wp-content/uploads/2015/06/hora-nova-16062015.jpg

14 DE JUNY DE 2015 | ALTRES

Ampliar captura:
http://iglesies.cat/recullpremsa/wp-content/uploads/2015/08/Programa-TV-Bisbat-de-Girona-Girona.png

Enllaç:
http://www.bisbatgirona.cat/audiovisual.php?idm=1&subpagina=1&c_programa=396

Vídeo:
https://youtu.be/EycDHnLjI-8

13 DE JUNY DE 2015 | EL PUNT AVUI

Un moment de l'entrega de premis de la Fira EcoSí, ahir a la tarda, durant la inauguració de la desena edició ■ JOAN SABATER

La Fira EcoSí porta avui a Girona l'economista Arcadi Oliveres

■ La desena edició de la fira de la sostenibilitat s'inaugura amb l'entrega dels premis EcoSiutat a Jordi Roca, Quim Hugues i Josep Ribera

U. Comas
GIRONA

La desena edició de la fira de la sostenibilitat EcoSí es va inaugurar ahir a la tarda al Palau de Congressos de Girona amb el lliurament de premis EcoSí 2015, que enguany han estat per al cuiner Jordi Roca; el fundador de Casa Moner, Quim Hugues, i l'empresari de la Fundació Ser.Gi, Josep Ribera. També es van reconèixer Salvador Sala, de Vegetàlia; Maria Assumpció Pifarré, priora del monestir de Sant Daniel de Girona; l'associació Terram; la revista *Ets el que menges*, i l'empresa LIQaway. Són premis que representen els sis sectors presents a la fira, que promou la sostenibilitat en l'àmbit personal i professional, la cooperació, la salut i el benestar. Per això, a banda dels nombrosos estands expositors, s'hi fan un seguit de xerrades, tallers i ponències sobre els diferents àmbits que potencien la bioeconomia com a motor de la societat del futur. Entre els ponents, destaca la presència, avui a la tarda, d'Arcadi Oliveres, l'economista i professor d'universitat que actualment impulsa Procés Constituent juntament amb Teresa Forcades. Oliveres serà a les quatre en una àgora sobre l'economia al servei de les persones.

La data

12.06.15

Dia d'inici de la fira EcoSí, que se celebrarà fins diumenge a les set del vespre.

La xifra

124

expositors són presents a la fira, a més de les àgores, els tallers i les conferències de diferents ponents.

Keiretsu Fòrum

Tot i que la fira oficialment es va inaugurar ahir a la tarda, al matí ja s'hi va celebrar el Keiretsu Fòrum, una xarxa d'inversió privada que organitza uns vint fòrums d'inversió presencials a l'any per donar la possibilitat a emprenedors d'aconseguir el finançament que necessiten gràcies als membres inversors. En els darrers dos anys ha tancat 26 operacions per valor de 4 milions d'euros. A Girona s'hi han seleccionat sis projectes. ■

Ampliar captura:
http://iglesies.cat/recullpremsa/wp-content/uploads/2015/06/13DGIR_048.jpg

Arxiu PDF:
http://iglesies.cat/recullpremsa/wp-content/uploads/2015/06/13DGIR_048.pdf

13 DE JUNY DE 2015 | EL PUNT AVUI

EL PUNT AVUI+
M'agrada 29 mil Follow
Dijous, 25 de juny del 2015

complim els nostres compromisos
abertis
abertis.com

Economia

« Enrere
Enviar un comentari
A- A A+

La Fira EcoSí porta avui a Girona l'economista Arcadi Oliveres

La desena edició de la fira de la sostenibilitat s'inaugura amb l'entrega dels premis EcoSiutat a Jordi Roca, Quim Hugues i Josep Ribera

13/06/15 00:00 - GIRONA - U. COMAS

Facebook Twitter Google+ Linkedin

La desena edició de la fira de la sostenibilitat EcoSí es va inaugurar ahir a la tarda al Palau de Congressos de Girona amb el lliurament de premis EcoSí 2015, que enguany han estat per al cuiner Jordi Roca; el fundador de Casa Moner, Quim Hugues, i l'empresari de la Fundació Ser.Gi, Josep Ribera. També es van reconèixer Salvador Sala, de Vegetàlia; Maria Assumpció Pifarré, priora del monestir de Sant Daniel de Girona; l'associació Terram; la revista *Ets el que menges*, i l'empresa LIQaway. Són premis que representen els sis sectors presents a la fira, que promou la sostenibilitat en l'àmbit personal i professional, la cooperació, la salut i el benestar. Per això, a banda dels nombrosos estands expositors, s'hi fan un seguit de xerrades, tallers i ponències sobre els diferents àmbits que potencien la bioeconomia com a motor de la societat del futur. Entre els ponents, destaca la presència, avui a la tarda, d'Arcadi Oliveres, l'economista i professor d'universitat que actualment impulsa Procés Constituent juntament amb Teresa Forcades. Oliveres serà a les quatre en una àgora sobre l'economia al servei de les persones.

Un moment de l'entrega de premis de la Fira EcoSí, ahir a la tarda, durant la inauguració de la desena edició Foto: JOAN SABATER.

Notícies de ...
Girona

Keiretsu Fòrum

Tot i que la fira oficialment es va inaugurar ahir a la tarda, al matí ja s'hi va celebrar el Keiretsu Fòrum, una xarxa d'inversió privada que organitza uns vint fòrums d'inversió presencials a l'any per donar la possibilitat a emprenedors d'aconseguir el finançament que necessiten gràcies als membres inversors. En els darrers dos anys ha tancat 26 operacions per valor de 4 milions d'euros. A Girona s'hi han seleccionat sis projectes.

LA DATA

12.06.15

Dia
d'inici de la fira EcoSí, que se celebrarà fins diumenge a les set del vespre.

LA XIFRA

124

expositors
són presents a la fira, a més de les àgores, els tallers i les conferències de diferents ponents.

Darrera actualització (Dissabte, 13 de juny del 2015 00:00)

Publicat a
El Punt Avui. Comarques Gironines 13-06-2015 Pàgina 48

Ampliar captura:
http://iglesies.cat/recullpremsa/wp-content/uploads/2015/06/El-Punt-Avui-Notícia-La-Fira-EcoSí-porta-avui-a-Girona-l-economista-Arcadi-Oliveres.png

Enllaç:
http://www.elpuntavui.cat/noticia/article/4-economia/18-economia/866765-la-fira-ecosi-porta-avui-a-girona-leconomista-arcadi-oliveres.html

11 DE JUNY DE 2015 | JORNAL

el digital d'economia domèstica i consum a Catalunya

jornal.cat

totSuma+IIII

Per menjar s
intemediaris

ACTUALITAT | ENTREVISTA | OPINIÓ | ENLLAÇOS

ACTUALITAT

< anterior | següent >

Finestres Empordà col·labora en el projecte de Masoveria urbana de la Fundació SER.GI

Novetats Dijous, 11 de juny de 2015, a les 07:00 h

La cooperativa Finestres Empordà, dedicada a la instal·lació de finestres, portes i altres tancaments i la Fundació SER.GI han signat un conveni de col·laboració que permetrà que l'empresa aporti i instal·li els seus productes en els habitatges del projecte de masoveria urbana que des de fa uns anys està desenvolupant l'entitat gironina.

Finestres Empordà, amb seu a Serra de Daró (Baix Empordà), s'ha volgut a acollir al programa de mecenatge de la Fundació SER.GI perquè comparteix la seva preocupació per la problemàtica de l'habitatge i vol contribuir a paliar-ne els efectes.

La seva aportació es concretarà en espècies i mà d'obra, fet que farà més efectiva la seva col·laboració, ja que el seu producte és necessari en molts dels habitatges que gestiona la Fundació SER.GI i d'aquesta manera l'entitat podrà disposar a preu de cost i instal·lades una bona quantitat de portes, finestres i altres tancaments.

Inicia sessió

Tweet 0

g+1 0

La Fundació SER.GI està potenciant el seu programa de mecenatge per tal de poder establir col·laboracions amb empreses socialment responsables del territori. En aquesta línia ha obert un nou apartat a la seva web que permet a empreses i particulars col·laborar amb l'entitat.

El programa de mecenatge de la Fundació planteja diferents formes de col·laboració que proporcionen beneficis socials i avantatges fiscals a les empreses que s'hi acullen.

La masoveria urbana

El projecte de Masoveria Urbana, adreçat a persones i famílies en risc d'exclusió, que han perdut el seu habitatge degut a un desnonament o perquè no poden arribar a pagar un lloguer a preus de mercat. La Fundació SER.GI ha aconseguit habitatges per part de propietaris que es comprometen a l'abaratiment del cost del lloguer a canvi de que s'hi facin millores. Es tracta que els inquilins, amb la supervisió de la Fundació, s'ocupin de fer uns arranjaments acordats, com la millora del paviment, pintura, instal·lacions elèctriques, tancaments, enrajolats, etc. per poder disposar d'un preu de lloguer més econòmic.

Cal tenir en compte que la Fundació assumeix el cost per a l'adquisició del material de reformes per a cada un dels pisos que se situa en uns mil cinc-cents euros, a més la gestió de cada habitatge suposa uns mil vuit-cents euros addicionals per la gestió de la captació del pis, el contracte i els subministraments, l'acompanyament social de la família en el seu procés d'accés i manteniment de l'habitatge, les possibles incidències en els pagaments...

Al 2014 la Fundació ha gestionat més de 250 habitatges, atenent a 3.807 persones. Actualment hi ha moltes famílies en exclusió social que fan demanda d'un habitatge i al mateix temps potencials propietaris disposats a posar un immoble al servei de l'entitat, ja sigui a mediació o a masoveria urbana.

Ampliar captura:
http://iglesies.cat/recullpremsa/wp-content/uploads/2015/06/jornal-finestres-emporda.png

Enllaç:
http://www.jornal.cat/noticia/36256/finestres-emporda-collabora-en-el-projecte-de-masoveria-urbana-de-la-fundacio-ser.gi

5 DE JUNY DE 2015 | DIARI DE GIRONA

Comarques

Una cooperativa ofereix tancaments i mà d'obra als pisos socials de SER.GI

▶ Finestres Empordà col·labora amb el projecte de masoveria urbana de la fundació, que promou el mecenatge de particulars i empreses

GIRONA | P.T.V.

■ El projecte de masoveria urbana de la Fundació SER.GI, destinat a persones amb problemes d'habitatge, compta amb la col·laboració de la cooperativa dedicada a la instal·lació de finestres, portes i altres tancaments Finestres Empordà. Aquesta assumirà la mà d'obra i el material per a les reparacions que calguin en els habitatges que s'incorporin a la borsa social de l'entitat.

La cooperativa s'ha incorporat al programa de mecenatge que promou la Fundació SER.GI i amb el qual persegueix tant el suport de persones particulars com d'empreses. Al seu web, l'organització disposa d'un espai específic, a través del qual és possible omplir un formulari d'adhesió. L'entitat remarca que, a més dels beneficis socials que comporta, la implicació de les empreses en els seus programes de mecenatge també els reporta avantatges fiscals.

Els presidents de Finestres Empordà –amb seu al municipi baixepordanès de Serra de Daró– i de la Fundació SER.GI, Josep Antoni Vilarroya i Bru Pellissa, respectivament, van signar el conveni de col·laboració.

La voluntat de la cooperativa és contribuir a paliar els efectes del problema d'habitatge per part d'aquelles persones que no poden assumir-ne el preu de mercat o que han patit un desnonament.

La Fundació SER.GI –entitat gironina sense ànim de lucre que, a través de diferents vies, treballa per a la inclusió social– va explicar que l'aportació de Finestres Empordà es concretarà en material i en mà d'obra, cosa que els permetrà disposar «a preu de cost i instal·lades d'una bona quantitat de portes, finestres i altres tancaments».

BALANÇ 2014

EL PROJECTE

L'entitat gestiona més de 250 habitatges i atén 3.807 persones

Dintre del projecte de masoveria urbana, al llarg de tot l'any passat la Fundació SER.GI va gestionar més de 250 habitatges (set dels quals pertanyen al projecte) i ha atès 3.807 persones. L'entitat assenyala que les limitacions econòmiques els impedeix augmentar-ne el nombre.

Ampliar captura:
http://iglesies.cat/recullpremsa/wp-content/uploads/2015/06/D-DIARI-DE-GIRONA-05-JUN-GENERAL-Diari-de-Girona-pag-12.jpg

Arxiu PDF:
http://iglesies.cat/recullpremsa/wp-content/uploads/2015/06/D-DIARI-DE-GIRONA-05-JUN-GENERAL-Diari-de-Girona-pag-12.pdf

5 DE JUNY DE 2015 | DIARI DE GIRONA

www.diaridegirona.cat
Diari de Girona

6 de junio 2015 DÍA DE LAS FUERZAS ARMADAS Vívelo con nosotros #

T+ T- 0 0 1

Una cooperativa ofereix tancaments i mà d´obra als pisos socials de SER.GI

Finestres Empordà col·labora amb el projecte de masoveria urbana de la fundació, que promou el mecenatge de particulars i empreses

05.06.2015 | 07:12

GIRONA | P.T.V. El projecte de masoveria urbana de la Fundació SER.GI, destinat a persones amb problemes d'habitatge, compta amb la col·laboració de la cooperativa dedicada a la instal·lació de finestres, portes i altres tancaments Finestres Empordà. Aquesta assumirà la mà d'obra i el material per a les reparacions que calguin en els habitatges que s'incorporin a la borsa social de l'entitat.
La cooperativa s'ha incorporat al programa de mecenatge que promou la Fundació SER.GI i amb el qual persegueix tant el suport de persones particulars com d'empreses. Al seu web, l'organització disposa d'un espai específic, a través del qual és possible omplir un formulari d'adhesió. L'entitat remarca que, a més dels beneficis socials que comporta, la implicació de les empreses en els seus programes de mecenatge també els reporta avantatges fiscals.
Els presidents de Finestres Empordà -amb seu al municipi baixepordanès de Serra de Daró- i de la Fundació SER.GI, Josep Antoni Vilarroya i Bru Pellissa, respectivament, van signar el conveni de col·laboració.
La voluntat de la cooperativa és contribuir a paliar els efectes del problema d'habitatge per part d'aquelles persones que no poden assumir-ne el preu de mercat o que han patit un desnonament.
La Fundació SER.GI -entitat gironina sense ànim de lucre que, a través de diferents vies, treballa per a la inclusió social- va explicar que l'aportació de Finestres Empordà es concretarà en material i en mà d'obra, cosa que els permetrà disposar "a preu de cost i instal·lades d'una bona quantitat de portes, finestres i altres tancaments".

Ampliar captura:
http://iglesies.cat/recullpremsa/wp-content/uploads/2015/06/Una-cooperativa-ofereix-tancaments-i-mà-d´obra-als-pisos-socials-de-SER.GI-Diari-de-Girona.png

Enllaç:
http://www.diaridegirona.cat/comarques/2015/06/05/cooperativa-ofereix-tancaments-ma-dobra/728305.html

6 DE MAIG DE 2015 | EL PUNT AVUI

Comarques Gironines

24-M ELECCIONS 2015 P57-61

ERC-MES ja té decidides les regidories

La candidata de la coalició a Girona, M. Mercè Roca, diu que

SOLIDARITAT P42,43

La masoveria urbana, nova via d'accés a l'habitatge

SER.GI • Té set iniciatives en marxa per a famílies en risc d'exclusió **LLOGUER** • És baix a canvi de fer manteniment

Ampliar captura:
http://iglesies.cat/recullpremsa/wp-content/uploads/2015/05/06DGIR_076.jpg

Arxiu PDF:
http://iglesies.cat/recullpremsa/wp-content/uploads/2015/05/06DGIR_076.pdf

6 DE MAIG DE 2015 | EL PUNT AVUI

42 EL PUNT AVUI DIMENSIÓ, 6 DE MAIG DEL 2015

Comarques Gironines

Comarques Gironines

L'APUNT

L'activa escena musical bisbalenca

Xavier Castillón

La Global d'Emporiá té una llarga tradició musical, que en els últims anys s'ha renovat i ha llegat molta repercussió gràcies a noms com ara Mazeri, Sanjoses, Miquel Abras, The Grotest i The Gramophone All-Stars, i la tarasca desenvolupada per la discográfica Bastardiber, que ha contribuït de manera decisiva a la difusió de bona part d'aquests músics i de noves propostes com ara Sanjoys, que garanteixen el relleu generacional. Però a la Global ha molts més grups: «La Paga Diabólica, Medusa Bos, La Perdiz Spencer, Estrebany, Mal Asunto, etc.», i tots ells, emergents i consagrats, participaran aquest cap de setmana en el segon festival FEMI, organitzat per l'área de Juventut per mostrar l'activa escena musical bisbalenca.

VOL VIURE AMB #CATALUNYADIGNITAT

Arrelen els primers projectes de masoveria urbana

IMPLANTACIÓ Hi ha un total de set experiències en marxa, entre Girona, Lloret i Figueres **DIFICULTATS** La manca de finançament és el principal escull a l'hora d'estendre la iniciativa

Mario Antorch
GIRONA

Els primers projectes de masoveria urbana que ens van posar en marxa a les comarques gironines a través de la Fundació Ser.Gi han començat a arrelar. Es aquests moments, ofrí ha set en marxa, l'Esquerda, quatre sòcs a la ciutat de Girona, dos a Lloret de Mar i un a Figueres. La masoveria urbana és una via d'accés a l'habitatge que d'inspira en el concepte de la masoveria tradicional, d'arrels rurals. Es basa en la cessió d'ús d'habitatges buits amb l'inventiu, per al propietari, que de manera que hi entren a viure hi dugain a terme millores i dugain cura del manteniment. Es tracta de posar a l'abast de famílies en situació desfavorida un pis de lloguer en mesuble, d'entre 150 i 250 euros al mes. Es una alternativa als models clàssics de tinença – la compra o el lloguer – i plantejo un intercanvi entre el propietari i el masover.

Ha tenir d'habitatge de la Fundació Ser.Gi, Joan Trujillo, explica que el que li resulta més atractiu del projecte de que no és un acte de beneficiència, sinó que comporta uns obligacions per a ll lloguer, que ha de tenir una actitud proactiva en relació amb l'immoble. "Tenen algunes cosa a fer, un objectiu que han de compilir i ainsi ele de molt positiu", expresa Trujillo.

Com d'explica que tractant-se d'una iniciativa tan avantatjosa cotigui per ca-tenat? Per dos raons, principalment. D'una banda, i segons expresa Trujillo, hi ha tanta manca en la implantació de la masoveria urbana que no ajudeu ni a la seva difusió ni a la popularitat-ne. "Es coneix de masoveria urbana aparets en la

La Fundació Ser.Gi reclama suport a les diferents administracions

Ha 18/2007, de 28 de desembre, ofrí dret a l'habitatge. Però només s'enfrenta, i ens ha fet aquest plantejament des del punt de vista normatiu. Amb va comportar molts problemes a l'hora de posar-lo en marxa", explica el tècnic d'habitatge de Ser.Gi. L'aquí no el paper d'intermediació de la fundació la cessió de l'immoble en fa a l'entitat per tal de generar confiança en els propietaris. Falta, però, un canvi de mentalitat entre aquests, hi afegeix Trujillo, acostumats com estaven, en tipo que grasses, a tenyer un gran molt de les seva immoble.

Una altra mà que explica el lent arrenca del projecte és la manca de finançament. I és que si bé la mà d'obra de les reformes que s'han portat de fer a l'habitatge la posa el masover, el cost dels materials van a càrrec de Ser.Gi. Unes despeses que se situen entre els 1.500 i els 5.000 euros per a cadascun dels habitatges que gestiona. Unes que sòcs que creur grans expectatives entre la gent que podria estar interessada en aquest projecte, Ser.Gi encetra ele enfoyeca a aconseguir el suport de les administracions local i autonomes, i a crear una manca de recursos per a manta de finançament i ambi de fer pretens. ■

Filomena Ribalta
Fundadora Ser.Gi al pis de Girona que ha des de la mà d'un arq. ■ Joan Vasco / GIRONA

"Aquest pis ha estat la meva taula de salvació"

Va conèixer el projecte de la masoveria urbana per casualitat, quan va acompanyar una amiga a buscar informació sobre pisos de protecció oficial. Les ments li passaren d'agreiment cap a la Fundació Ser.Gi. Filomena Ribalta, natural de Manresa i de 54 anys d'edat, passava una situació vital complicada, tant des d'un punt de vista econòmic i social com emocional. I el fet de poder accedir a un pis de Girona en règim de masoveria ha estat una salvació "taula de salvació", ingens les seves paraules. Des d'un punt de vista econòmic, l'resultat ha habitatge sostenible perqui en aquests moments només disposa de la pensió mínima d'invalidez i des d'un punt de vista anemic, assegura que s'ha "revitat". Ha recuperat la dignitat de vida de forma independent en un habitatge petit però accéssiu que va arreglant a poc a poc, tal com va aquedar amb el propietari ne el mereixi d'entrar ni a viure, el reventeu del 2013. I recomenda les de gran ajuda saber que disposa en tot moment del suport dels tècnics de Ser.Gi. Diu que és un projecte que ha ajudat a la perfecció i ha utilitzat a fet que els seus sòcs eres massers ni rurals. "Hag entrenat de seguida de que amaneixi pregra ma", explica Ribalta, que compartiu completament el principis solidaris que hi ha al darrere del projecte i es mostra molt reivindicativa amb la possibilitat que arribi a altres persones que ha necessitat. Als altres pisos de masoveria urbana que gestiona Ser.Gi, els lloguers son familiar amb fills en situació de risc d'exclusió.

Les xifres

1.500 euros és la quantitat mínima que s'inverteix en la compra de material destinat a la forma d'un habitatge.

150 euros és el preu de lloguer més baix d'aquest tipus de pisos. Pot pujar fins als 250 euros.

Treball dels arquitectes a favor del dret a l'habitatge

El Col·legi Oficial d'Arquitectes de Catalunya (COAC) a la demarcació de Girona té signat un acord de col·laboració amb la Fundació Sergi

N.A.
GIRONA

El president a la demarcació de Girona del Col·legi Oficial d'Arquitectes de Catalunya (COAC), Narcís Reverendo, i el president de la Fundació Sergi, Bru Pellissa, van signar al mes de maig un acord de col·laboració per treballar conjuntament pel dret a l'habitatge a les comarques gironines. Amb la signatura d'aquest acord, el Col·legi d'Arquitectes va assumir diversos compromisos. Així, el COAC es va comprometre a donar suport a les diverses iniciatives d'habitatge social que ofrecen amb l'objectiu de acordar que s'establiran amb ajuntaments gironins o altres administracions. Aquestes iniciatives d'habitatge social formen part del Programa Habitat, que desenvolupa la fundació.

Un altre dels compromisos assumits per aquest col·legi professional és subvencionar les taxes de dret de visat dels informes, certificats d'habitabilitat relacionats amb els habitatges gestionats per l'entitat i de cessió per les families nuves a través d'algun dels serveis o projectes de Sergi. A més, van assumir l'obertura i la gestió d'una borsa d'arquitectes voluntaris que col·laboriu amb la fundació en tasques relacionades amb l'intercanvi de cedules d'habitabilitat, certificacions energètiques, informes de l'estat de l'immoble, informes d'arrendament d'habitatges gestionats amb la modalitat de masoveria urbana i altres actuacions vinculants. Un altre dels compromisos assumits per COAC és promoure el debat a l'entorn de l'accés a l'habitatge. ■

Reverendo i Pellissa, en l'acte de signatura del conveni ■

Aquests targets no dóna diners, però n'estalvia molts

www.calrei.com
nova botiga on line

SOM LA MILLOR SOLUCIÓ IMMOBILIÀRIA
Els nostres immobles tenen un punt...
FINQUES COLOMÉ
Apt 733 ainsi 1985
c/ Bernat Boada n.6 - 17005 Girona (al costat policia municipal) - 972 013 145

Ampliar captura:
http://iglesies.cat/recullpremsa/wp-content/uploads/2015/05/06DGIR_042.jpg

Arxiu PDF:
http://iglesies.cat/recullpremsa/wp-content/uploads/2015/05/06DGIR_0421.pdf

6 DE MAIG DE 2015 | EL PUNT AVUI

EL PUNT AVUI+
M'agrada 29 mil Follow
Dijous, 7 de maig del 2015

Societat

« Enrere

Enviar un comentari

A- A A+

Arrelen els primers projectes de masoveria urbana

Hi ha un total de set experiències en marxa, entre Girona, Lloret i Figueres

La manca de finançament és el principal escull a l'hora d'estendre la iniciativa

06/05/15 02:00 - GIRONA - NÚRIA ASTORCH

Facebook Twitter Google+ LinkedIn

Els primers projectes de masoveria urbana que es van posar en marxa a les comarques gironines a través de la Fundació Ser.Gi han començat a arrelar. En aquests moments, n'hi ha set en marxa. D'aquests, quatre són a la ciutat de Girona, dos a Lloret de Mar i un a Figueres. La masoveria urbana és una via d'accés a l'habitatge que s'inspira en el concepte de la masoveria tradicional, d'arrels rurals. Es basa en la cessió d'ús d'habitatges buits amb l'incentiu, per al propietari, que els usuaris que hi entren a viure hi duguin a terme millores i tinguin cura del manteniment. Es tracta de posar a l'abast de famílies en situació desfavorida un pis de lloguer assumible, d'entre 150 i 250 euros al mes. És una alternativa als models clàssics de tinença –la compra o el lloguer– i planteja un intercanvi entre el propietari i el masover.

Filomena Ribalta trasladant material en el pis de Girona on viu des de fa més d'un any.
jordi ribot/iconna

Notícies relacionades

Treball dels arquitectes a favor del dret a l'habitatge

La Fundació Ser.Gi reclama suport a les diferents administracions

Notícies de ...

Figueres Girona Lloret de Mar

El tècnic d'habitatge de la Fundació Ser.Gi, Joan Trujillo, explica que el que li resulta més atractiu del projecte és que no és un acte de beneficència, sinó que comporta unes obligacions per a al llogater, que ha de tenir una actitud proactiva en relació amb l'immoble. "Tenen alguna cosa a fer, un objectiu que han de complir i això els és molt positiu", exposa Trujillo.

Com s'explica que tractant-se d'una iniciativa tan [illegible] mancances en la regulació de la masoveria urbana que no ajuden ni a la seva difusió ni a la popularització. "El concepte de masoveria urbana apareix en la llei 18/2007, de 28 de desembre, del dret a l'habitatge. Però només s'esmenta. I no s'ha fet cap desplegament des del punt de vista normatiu. Això va comportar molts problemes a l'hora de posar-ho en marxa", explica el tècnic d'habitatge de Ser.Gi. D'aquí ve el paper d'intermediació de la fundació: la cessió de l'immoble es fa a l'entitat per tal de generar confiança en els propietaris. Falta, però, un canvi de mentalitat entre aquests, hi afegeix Trujillo, acostumats com estaven, en èpoques grasses, a treure un gran rèdit dels seus immobles.

Una altra raó que explica el lent avenç del projecte és la manca de finançament. I és que si bé la mà d'obra de les reformes que s'han pactat de fer a l'habitatge la posa el masover, el cost dels materials van a càrrec de Ser.Gi. Unes despeses que se situen entre els 1.500 i els 3.000 euros per a cadascun dels habitatges que gestiona. Així que abans que crear grans expectatives entre la gent que podria estar interessada en aquest projecte, Ser.Gi centra els esforços a aconseguir el suport de les administracions local i autonòmica, i a crear una xarxa de recursos provinents de fons públics i també de fons privats.

150

euros
és el preu de lloguer més baix d'aquest tipus de pisos.
Pot pujar fins als 250 euros.

LES XIFRES

1.500

euros
és la quantitat mínima que s'inverteix en la compra de material destinat a la reforma d'un habitatge.

"Aquest pis ha estat la meva taula de salvació"

Va conèixer el projecte de la masoveria urbana per casualitat, quan va acompanyar una amiga a buscar informació sobre pisos de protecció oficial. I ara només té paraules d'agraïment cap a la Fundació Ser.Gi. Filomena Ribalta, natural de Manresa i de 54 anys d'edat, passava una situació vital complicada, tant des d'un punt de vista econòmic i social com emocional. I el fet de poder accedir a un pis de Girona en règim de masovera ha estat una autèntica "taula de salvació", segons les seves paraules. Des d'un punt de vista econòmic, li resulta un habitatge sostenible perquè en aquests moments només disposa de la prestació mínima d'inserció. I des d'un punt de vista anímic, assegura que s'ha "revifat". Es mostra contenta de poder viure de forma independent en un habitatge petit però acollidor, que va arreglant a poc a poc, tal com va quedar amb el propietari en el moment d'entrar-hi a viure, el novembre del 2013. I reconeix que li és de gran ajuda saber que disposa en tot moment del suport dels tècnics de Ser.Gi. Diu que és un projecte que se li ajusta a la perfecció i ho atribueix al fet que els seus avis eren masovers rurals. "Vaig entendre de seguida de què anava el programa", explica Ribalta, que comparteix completament els principis solidaris que hi ha al darrere del projecte i es mostra molt reivindicativa amb la possibilitat que arribi a altres persones que ho necessiten. Als altres pisos de masoveria urbana que gestiona Ser.Gi, els llogaters són famílies amb fills en [illegible]

Ampliar captura:
http://iglesies.cat/recullpremsa/wp-content/uploads/2015/05/El-Punt-Avui-Notícia-Arrelen-els-primers-projectes-de-masoveria-urbana.png

Enllaç:
http://www.elpuntavui.cat/noticia/article/2-societat/5-societat/850044-arrelen-els-primers-projectes-de-masoveria-urbana.html?cca=1

27 D'ABRIL DE 2015 | LA XARXA

Ampliar captura:
http://iglesies.cat/recullpremsa/wp-content/uploads/2015/04/David-Saura-i-Joan-Trujillo-de-Ser.gi_.-Les-masoveries-urbanes.-FeM-Girona-Radio.png

Enllaç:
http://femgirona.cat/gironaara/david-saura-i-joan-trujillo-de-ser-gi-les-masoveries-urbanes/

22 D'ABRIL DE 2015 | DIARI DE GIRONA

Comarques

Les entitats socials reclamen la Renda Garantida Mínima al Parlament de Catalunya

▶ Les organitzacions que treballen amb desfavorits van presentar 120.000 firmes i exigeixen celeritat

GIRONA | **P.T.V.**

■ Les entitats socials van reclamar ahir al Parlament de Catalunya que aprovi urgentment les mesures necessàries perquè les persones amb menys recursos tinguin accés a una Renda Garantida de Ciutadania (RGC). Alhora, van demanar a tots els partits polítics que es comprometin a mantenir les mesures en la propera legislatura.

Al març, 50 organitzacions que promouen la Iniciativa Legislativa Popular (ILP) en defensa d'aquesta renda van entregar més de 120.000 signatures a la cambra catalana, a la qual ahir van sol·licitar «una resposta amb la màxima celeritat». Entre les associacions gironines presents a la Federació d'entitats d'acció social que treballen amb persones en situació o risc d'exclusió a Catalunya hi ha la Fundació SER.GI, la Plataforma Educativa, Astrid 21, la Cooperativa Suara o Resilis.

Ahir, va acabar la ronda de compareixences al Parlament sobre la ILP. Les entitats que treballen amb els col·lectius més vulnerables van alertar que «cada dia» constaten una «situació d'emergència social» que requereix tirar endavant la seva petició, avalada per més de 120.000 firmes. En concret, volen un estudi econòmic rigorós que permeti conèixer el cost real que suposaria aquesta renda. Les entitats socials també van recordar que la ILP va sorgir amb la voluntat de donar compliment a un article de l'Estatut, segons el qual «les persones o famílies en situació de pobresa tenen dret a accedir a una renda garantida de ciutadania que els asseguri els mínims d'una vida digna».

Ampliar captura:
http://iglesies.cat/recullpremsa/wp-content/uploads/2016/01/D-DIARI-DE-GIRONA-22-ABR-GENERAL-Diari-de-Girona-pag-9.jpg

Arxiu PDF:
http://iglesies.cat/recullpremsa/wp-content/uploads/2016/01/D-DIARI-DE-GIRONA-22-ABR-GENERAL-Diari-de-Girona-pag-9.pdf

22 D'ABRIL DE 2015 | DIARI DE GIRONA

www.diaridegirona.cat
Diari de Girona

Descubre la forma más sencilla de subir escaleras
Infórmate
Los Salv

T+ T- 0 3 4

Les entitats socials reclamen la Renda Garantida Mínima al Parlament de Catalunya

Les organitzacions que treballen amb desfavorits van presentar 120.000 firmes i exigeixen celeritat

22.04.2015 | 14:24

GIRONA | P.T.V. Les entitats socials van reclamar ahir al Parlament de Catalunya que aprovi urgentment les mesures necessàries perquè les persones amb menys recursos tinguin accés a una Renda Garantida de Ciutadania (RGC). Alhora, van demanar a tots els partits polítics que es comprometin a mantenir les mesures en la propera legislatura.

Al març, 50 organitzacions que promouen la Iniciativa Legislativa Popular (ILP) en defensa d'aquesta renda van entregar més de 120.000 signatures a la cambra catalana, a la qual ahir van sol·licitar "una resposta amb la màxima celeritat". Entre les associacions gironines presents a la Federació d'entitats d'acció social que treballen amb persones en situació o risc d'exclusió a Catalunya hi ha la Fundació SER.GI, la Plataforma Educativa, Astrid 21, la Cooperativa Suara o Resilis.

Ahir, va acabar la ronda de compareixences al Parlament sobre la ILP. Les entitats que treballen amb els col·lectius més vulnerables van alertar que "cada dia" constaten una "situació d'emergència social" que requereix tirar endavant la seva petició, avalada per més de 120.000 firmes. En concret, volen un estudi econòmic rigorós que permeti conèixer el cost real que suposaria aquesta renda. Les entitats socials també van recordar que la ILP va sorgir amb la voluntat de donar compliment a un article de l'Estatut, segons el qual "les persones o famílies en situació de pobresa tenen dret a accedir a una renda garantida de ciutadania que els asseguri els mínims d'una vida digna".

Ampliar captura:
http://iglesies.cat/recullpremsa/wp-content/uploads/2015/04/Les-entitats-socials-reclamen-la-Renda-Garantida-Mínima-al-Parlament-de-Catalunya-Diari-de-Girona.png

Enllaç:
http://www.diaridegirona.cat/comarques/2015/04/22/entitats-socials-reclamen-renda-garantida/720428.html

Arxiu PDF:
http://iglesies.cat/recullpremsa/wp-content/uploads/2015/04/D-DIARI-DE-GIRONA-22-ABR-GENERAL-Diari-de-Girona-pag-9.pdf

13 D'ABRIL DE 2015 | EL PUNT AVUI

EL PUNT AVUI
DILLUNS, 13 D'ABRIL DEL 2015

Xerrada informativa del projecte davant d'alguns dels familiars que hi participaran ■ EL PUNT AVUI

Formació per a familiars d'alumnes a l'escola Josep Pous i Pagès de Figueres

Un programa del Departament de Benestar i Família formarà els pares dels alumnes del barri de Sant Joan perquè puguin aconseguir el graduat escolar

Pau Planas
FIGUERES

Els familiars dels alumnes de l'escola Josep Pous i Pagès de Figueres, situada al barri de Sant Joan, on es concentra la comunitat gitana, participaran, durant els propers mesos, en el programa *Formació de familiars*. Aquesta iniciativa, impulsada pel Departament de Benestar Social i Família, té com a objectiu ajudar els participants a aconseguir el graduat escolar –els prepararan per a un examen que faran l'abril del 2016– i, també, fer prendre consciència als alumnes de la importància d'assistir a classe a partir de l'exemple que suposa per a ells la figura dels pares. I és que, segons asseguren els organitzadors, compartir centre educatiu amb els familiars ajudarà els nens a augmentar la motivació envers les classes. En aquesta primera edició, són 36 els familiars inscrits i que participaran en el projecte.

L'escola figuerenca serà la tercera de Catalunya a incorporar aquesta proposta, que dóna compliment a les recomanacions de la Comissió Europea pel que fa al poble gitano. Fins ara, el programa només es duia a terme al casal cívic de Lleida (on s'ha impulsat aquest any) i al CEIP Mediterrani de Campclar, a Tarragona, on, segons les dades fetes públiques per la Generalitat, l'absentisme escolar ha passat de ser del 40% al matí i el 53% a la tarda el curs 2011/12 a ser del 0% al matí i el 3'42% a la tarda durant el curs actual –quan fa un any i mig que funciona el programa–.

Les classes començaran aquest mateix mes, després que, durant la setmana, s'hagi fet una primera xerrada informativa i s'allargaran fins l'abril de l'any vinent. En la implementació col·laboraran també l'Ajuntament i la Fundació SER.GI. ■

La xifra

36

familiars participaran en la primera edició d'aquest projecte a Figueres.

La data

2016

L'abril de l'any vinent serà quan els participants faran l'examen oficial per treure's el graduat escolar.

Ampliar captura:
http://iglesies.cat/recullpremsa/wp-content/uploads/2015/04/13DGIR_039.jpg

Enllaç:
http://www.elpuntavui.cat/noticia/article/2-societat/5-societat/841516-formacio-per-a-familiars-dalumnes-a-lescola-josep-pous-i-pages-de-figueres.html

Arxiu PDF:
http://iglesies.cat/recullpremsa/wp-content/uploads/2015/04/13DGIR_039.pdf

9 D'ABRIL DE 2015 | DIARI DE GIRONA

Comarques

EDUCACIÓ

SER.GI, la UdG i el Col·legi de Pedagogs tanquen les Converses Pedagògiques

GIRONA | **DdG**

■ Les Converses Pedagògiques 2015 que coorganitzen la Fundació SER.GI, la UdG i el Col·legi de Pedagogs de Catalunya (a la Casa de Cultura de Girona) es tanquen avui amb la projecció del documental *El món on volíem viure-Robert Capa, 15 de gener de 1939*, a les 11 del matí. A dos quarts d'1 del migdia, es farà un diàleg participatiu al voltant de la pregunta: «De què parlen els comunicadors quan parlen d'educació?».

Ampliar captura:
http://iglesies.cat/recullpremsa/wp-content/uploads/2015/04/D-DIARI-DE-GIRONA-09-ABR-GENERAL-Diari-de-Girona-pag-12.jpg

Arxiu PDF:
http://iglesies.cat/recullpremsa/wp-content/uploads/2015/04/D-DIARI-DE-GIRONA-09-ABR-GENERAL-Diari-de-Girona-pag-12.pdf

7 D'ABRIL DE 2015 | ALTRES

Ajuntament de Girona

Portada | A A A | Mapa web

La ciutat | L'Ajuntament | Govern obert | Seu electrònica | Turisme

NOTÍCIES I COMUNICATS

01/04/2015

L'Ajuntament de Girona edita una guia per a joves amb informació útil per buscar un pis on viure

La publicació inclou consells, dades, informacions i adreces per llogar, compartir o formes alternatives d'aconseguir un habitatge

Like 0 Tweet Compartir

L'Ajuntament de Girona ha editat una guia per a joves que es plantegin fer el pas d'emancipar-se o, simplement, vulguin disposar d'habitatge durant el curs escolar. Aquesta guia es pot trobar en format digital al web www.girona.cat i conté informació sobre què cal tenir en compte abans de llogar un pis o quins serveis tenen al seu abast les persones joves per ajudar-los en aquest procés.

La regidora de Joventut de l'Ajuntament de Girona, Roser Urra, destaca que "hem volgut agrupar en un sol document informació que a vegades es troba de manera molt dispersa i que pot ser útil a les persones joves que estiguin en el procés de decidir per quina fórmula optar a l'hora de disposar d'un habitatge propi".

La guia se centra de manera especial en l'opció del lloguer i explica els principals aspectes a tenir en compte en un contracte de lloguer, com la durada, consells sobre la renda, explicació sobre què és la fiança, les despeses que cal tenir en compte, els drets i les obligacions dels llogaters i també els drets i les obligacions dels propietaris. A més de tots aquests aspectes, la guia inclou també informació sobre les deduccions fiscals vinculades al lloguer d'habitatge i els ajuts que en aquest moment ofereixen les administracions públiques per facilitar als joves l'accés a un pis de lloguer.

En l'apartat d'opcions alternatives al lloguer la guia dóna informació útil per compartir un pis, explica com funcionen les residències d'estudiants, presenta l'opció de compartir pis amb gent gran i dóna informació sobre cooperatives d'habitatge i, també, sobre l'opció de la masoveria urbana.

Han col·laborat en la redacció de la guia la Fundació SerGi, el Consell Nacional de la Joventut de Catalunya (CNJC) i el Consell de la Joventut de Barcelona (CJB). Les il·lustracions i la maquetació de la guia han estat fetes per la jove dissenyadora gràfica Nirvana Jiménez.

DOCUMENT PDF
Guia
2020.9 KB

ENLLAÇ WEB
Regidoria de Joventut

Ampliar captura:
http://iglesies.cat/recullpremsa/wp-content/uploads/2015/04/L-Ajuntament-de-Girona-edita-una-guia-per-a-joves-amb-informació-útil-per-buscar-un-pis-on-viure-Ajuntament-de-Girona.png

Enllaç:
http://www2.girona.cat/noticies?&p_p_id=56_INSTANCE_9oNf&_56_INSTANCE_9oNf_articleId=5639290&_56_INSTANCE_9oNf_groupId=11622&_56_INSTANCE_9oNf_templateId=PLANTILLA_DETALL_NOTICIA

7 D'ABRIL DE 2015 | EL PUNT AVUI

Roser Capdevila i les seves tres bessones ■ O. DURAN

Roser Capdevila, a les Converses Pedagògiques

La popular il·lustradora Roser Capdevila oferirà avui la xerrada *Llapis i acció!*, que tindrà lloc a la Casa de Cultura de Girona (12 h, entrada lliure) dins les Jornades Pedagògiques, organitzades fins dijous pels Estudis de Pedagogia de la UdG, el Col·legi de Pedagogs i la Fundació Ser.gi, sobre l'ús educatiu del cinema i altres materials audiovisuals.

Ampliar captura:
http://iglesies.cat/recullpremsa/wp-content/uploads/2015/04/07DGIR_048.jpg

Arxiu PDF:
http://iglesies.cat/recullpremsa/wp-content/uploads/2015/04/07DGIR_048.pdf

7 D'ABRIL DE 2015 | EL PUNT AVUI

EL PUNT AVUI
DILLUNS, 6 D'ABRIL DEL 2015

L'APUNT

Una bona formació audiovisual

Xavier Castillón

Els Estudis de Pedagogia de la UdG, el Col·legi de Pedagogs i la Fundació Ser.gi han organitzat aquesta setmana les Converses Pedagògiques, que tindran lloc entre demà i dijous a la Casa de Cultura de Girona, amb el lema 'Veure, mirar, educar'. En aquesta edició, les jornades –adreçades sobretot als estudiants de pedagogia, però obertes al conjunt de la ciutadania, amb accés lliure i gratuït– analitzaran quin ús poden fer els educadors del cinema i la resta de material audiovisual, amb tallers, projeccions i les intervencions de la il·lustradora Roser Capdevila, el professor i crític de cinema Àngel Quintana i el realitzador i productor televisiu Pere Arcas. Davant l'allau d'imatges que rebem cada dia, cal una bona formació audiovisual.

Ampliar captura:
http://iglesies.cat/recullpremsa/wp-content/uploads/2015/04/06DGIR_033.jpg

Enllaç:
http://www.elpuntavui.cat/noticia/article/7-vista/62-apunt/839757-una-bona-formacio-audiovisual.html

Arxiu PDF:
http://iglesies.cat/recullpremsa/wp-content/uploads/2015/04/06DGIR_033.pdf

27 DE MARÇ DE 2015 | EL PUNT AVUI

EL PUNT AVUI
DIVENDRES, 27 DE MARÇ DEL 2015 | Comarques Gironines | 47

SOCIETAT

Jornada de la Fundació Ser.Gi

La Fundació Ser.Gi va celebrar ahir al vespre a l'Auditori CaixaForum de Girona la primera jornada *Compromís social, compromís d'èxit*. L'acte, presentat pel director adjunt d'El Punt Avui Jordi Grau, va tenir com a eix l'experiència de tres empresaris compromesos socialment: Salvador Garcia (conseller delegat del diari Ara), Anni Sánchez (directiva d'Activa Mútua Girona) i Isabel Sánchez (directora regional nord de Triodos Bank). ■ LLUÍS SERRAT

Ampliar captura:
http://iglesies.cat/recullpremsa/wp-content/uploads/2015/03/27DGIR_047.jpg

Enllaç:
http://www.elpuntavui.cat/noticia/article/2-societat/5-societat/836600-jornada-de-la-fundacio-sergi.html

Arxiu PDF:
http://iglesies.cat/recullpremsa/wp-content/uploads/2015/03/27DGIR_047.pdf

27 DE MARÇ DE 2015 | DIARI DE GIRONA

La Fundació SER.GI defensa el món empresarial amb compromís social

GIRONA | DdG

El conseller delegat del diari *Ara*, Salvador Garcia, la directora d'Activa Mutua Girona, Anni Sánchez, i la directora Regional Nord Triodos Bank, Isabel Sánchez, van protagonitzar ahir la primera jornada que la Fundació SER.GI ha dedicat a les iniciatives empresarials d'èxit i amb trajectòries vinculades al compromís social.

L'objectiu de la fundació amb aquesta activitat era donar a conèixer trajectòries empresarials marcades per l'èxit professional i personal.

Segons van manifestar els organitzadors, aquestes carreres són resultat de conduir les competències i les experiències vitals cap al compromís social. L'acte es va organitzar amb el lema de «Jornada Compromís Social, Compromís d'Èxit».

L'obertura va anar a càrrec del vicepresident de la Cambra de Comerç de Girona i, també, de la Fundació SER.GI, Jaume Fàbrega. El president de l'entitat i educador social, Bru Pellissa, va actuar com a moderador d'una jornada que es va celebrar a la seu de CaixaFòrum de Girona.

ANDL RESCLOSA

La taula rodona que es va organitzar amb motiu de la jornada.

Ampliar captura:
http://iglesies.cat/recullpremsa/wp-content/uploads/2015/03/D-DIARI-DE-GIRONA-27-MAR-GENERAL-Diari-de-Girona-pag-16.jpg

Enllaç:
http://www.diaridegirona.cat/comarques/2015/03/27/fundacio-sergi-defensa-mon-empresarial/716519.html

Arxiu PDF:
http://iglesies.cat/recullpremsa/wp-content/uploads/2015/03/D-DIARI-DE-GIRONA-27-MAR-GENERAL-Diari-de-Girona-pag-16.pdf

25 DE MARÇ DE 2015 | EL PUNT AVUI

EL PUNT AVUI
DIMECRES, 25 DE MARÇ DEL 2015 GIRONÈS | Comarques Gironines | 45

Els membres del patronat de la Fundació Ser.Gi després dels canvis que hi va haver a finals de l'any passat ■

La Fundació Ser.Gi vol involucrar empresaris en els seus projectes

Núria Astorch
GIRONA

La Fundació Ser.Gi ha organitzat per demà, a 2/4 de 7 de la tarda, a l'Auditori del CaixaForum de Girona, la primera jornada *Compromís social, compromís d'èxit*. Per mitjà d'aquesta jornada, Ser.Gi vol donar a conèixer la seva tasca a empresaris gironins i atraure'ls l'atenció i implicació en els projectes que du a terme l'entitat en matèria d'habitatge i educació. A la jornada, que serà presentada pel director adjunt del diari El Punt Avui, Jordi Grau, s'han convidat tres empresaris compromesos socialment perquè expliquin les seves experiències personals. Es tracta de Salvador Garcia, conseller delegat del diari *Ara*; Anni Sánchez, directiva d'Activa Mútua Girona, i Isabel Sánchez, directora regional nord de Triodos Bank. ■

Ampliar captura:
http://iglesies.cat/recullpremsa/wp-content/uploads/2015/03/25DGIR_045.jpg

Enllaç:
http://www.elpuntavui.cat/noticia/article/2-societat/5-societat/835887-la-fundacio-sergi-vol-involucrar-empresaris-en-els-seus-projectes.html

Arxiu PDF:
http://iglesies.cat/recullpremsa/wp-content/uploads/2015/03/25DGIR_045.pdf

24 DE MARÇ DE 2015 | EMPORDÀ

EMPORDÀ | DIMARTS, 24 DE MARÇ DEL 2015

HABITATGE

Famílies que han perdut la casa o n'estan en risc podran accedir a la masoveria urbana

➤ La Fundació SER.GI i l'Ajuntament de Figueres han arribat a un acord per emprendre un projecte per recuperar immobles que romanen tancats

FIGUERES | **REDACCIÓ**

■ Les persones i famílies de la ciutat de Figueres que es troben en risc de perdre el seu habitatge, per impagaments de la seva quota hipotecària o de la seva renda de lloguer, poden accedir a un habitatge alternatiu en règim de masoveria urbana. El projecte l'han pactat la Fundació SER.GI i l'Ajuntament de Figueres i és previst que es pugui posar en pràctica al llarg d'aquest any. Aquesta línia de treball té com a finalitat última evitar els desnonaments de famílies amb pocs recursos econòmics i en defensa del dret a l'habitatge.

El projecte neix de la necessitat de donar una resposta a dos aspectes d'especial rellevància en l'àmbit de l'habitatge actualment: el nombre d'habitatges buits que hi ha al nostre país (al voltant de 55.500 a comarques gironines i 1.400 a la ciutat de Figueres, segons l'informe emès el 23 de gener de 2013 per l'Oficina de Gestió i Informació Territorial) i l'enorme dificultat de cada vegada més famílies per poder fer front al pagament del lloguer o de la hipoteca.

La proposta de la masoveria urbana pretén lligar aquestes dues variables, utilitzant l'estoc d'habitatge buit per encabir-hi les famílies que es queden sense habitatge per la impossibilitat de poder fer front a la renda de lloguer/hipoteca. Aquesta alternativa a l'arrendament "tradicional" permet reduir l'import mensual del lloguer a canvi de la d'una sèrie de millores i del manteniment de l'habitatge realitzades pels llogaters.

La premissa bàsica consisteix a trobar habitatges buits i en desús per tal que compleixin una funció social allotjant-hi les famílies destinatàries del projecte. A través de la cessió d'ús per un temps determinat, mobilitzem els immobles que romanen tancats i que suposen un cost econòmic per als propietaris amb el pagament dels impostos derivats (IBI, subministraments, comunitat...). El fet de tenir l'habitatge desocupat també comporta un potencial perill d'ésser ocupat, per no parlar del deteriorament que pateix una finca a la qual no es realitza un manteniment regular.

La crisi ha obligat a buscar noves fórmules d'accés a l'habitatge. EMPORDÀ

La masoveria urbana és un nou model d'accés a l'habitatge per a les persones en situació de vulnerabilitat

La Fundació SER.GI vetllarà pel compliment dels acords de millora pactats en el contracte d'arrendament i de realitzar un seguiment socioeducatiu de la família durant tota la durada de la relació contractual. I a l'Ajuntament de Figueres se li demana la possibilitat de col·laborar en l'assignació d'una partida pressupostària per crear un fons econòmic que serveixi per finançar la compra del material necessari per poder portar a terme les reformes necessàries en els habitatges susceptibles d'incorporar-se a la borsa de masoveria urbana del municipi.

S'han de complir uns requisits

Els possibles beneficiaris d'aquesta modalitat d'habitatge han de complir una sèrie de requisits: Formar part d'una unitat de convivència en situació d'exclusió social; venir derivats pels serveis socials municipals; reunir les competències exigides per realitzar les reformes pactades amb la propietat.

El context de crisi econòmica i financera, que ha afectat directament moltes famílies que han perdut el seu habitatge i encara continua afectant moltes altres que el veuen perillar, ha fet molt necessari engegar tots els dispositius que la Fundació SER.GI, amb la col·laboració de l'Ajuntament de Figueres, tenen a l'abast per mobilitzar els habitatges que romanen buits.

A Figueres, per a la realització del projecte, es preveu una coordinació amb Serveis Socials; l'Oficina d'Habitatge del Consell Comarcal de l'Alt Empordà, i amb diverses entitats de suport a les persones amb dificultats socials PAPH, Càritas i Creu Roja.

Ampliar captura:
http://iglesies.cat/recullpremsa/wp-content/uploads/2015/03/emporda_24032015_masoveriaurbana.jpg

20 DE MARÇ DE 2015 | BONART

bonart

bonart revista bonart actualitat bonart gestora

exposicions | notícies | mercat de l'art | biblioteca | fires | reportatges | entrevistes | concursos | opinió 17/07/2015

20 març 2015

NOTÍCIES GIRONA

SIGNATURA D'UN CONVENI ENTRE EL COL·LEGI D'ARQUITECTES I LA FUNDACIÓ SER.GI

bonart

El president de la Demarcació de Girona del Col·legi d'Arquitectes de Catalunya (COAC), Narcís Reverendo, i el president de la Fundació Servei Gironí de Pedagogia Social (Fundació SER.GI), Bru Pellissa, van signar el conveni de col·laboració per a treballar conjuntament pel dret a l'habitatge. L'acte, que va tenir lloc a la sala de Juntes del Col·legi d'Arquitectes de Girona, va servir per formalitzar aquesta col·laboració.

1

Etiquetes: Col·legi d'Arquitectes de Girona · Fundació Ser.Gi

Ampliar captura:
http://iglesies.cat/recullpremsa/wp-content/uploads/2015/07/bonart-Signatura-d'un-conveni-entre-el-Col·legi-d'Arquitectes-i-la-fundació-Ser.Gi-Bonart.png

Enllaç:
http://www.bonart.cat/actual/signatura-dun-conveni-entre-el-col%C2%B7legi-darquitectes-i-la-fundacio-ser-gi/

17 DE MARÇ DE 2015 | HORA NOVA

EL SEMÀFOR

GRANJA-ESCOLA LA PERDIU

La creació d'una centre educatiu d'alt rendiment en aquestes instal·lacions de Cabanes està encallat a Urbanisme per la manca de l'informe d'Ensenyament.

Fundació SER.GI

FUNDACIÓ SER.GI

Aquesta entitat, amb el suport de l'Ajuntament, està ultimant els tràmits per posar en marxa el primer projecte de masoveria urbana de Figueres i comarca.

RAMON RUIZ

Aquest esportista de Vilafant ha rebut la medalla de bronze a l'Open d'Eindhoven (Holanda) en quedar tercer absolut en la categoria júnior.

Ampliar captura:
http://iglesies.cat/recullpremsa/wp-content/uploads/2015/03/horanova_17032015_masoveria3.jpg

17 DE MARÇ DE 2015 | HORA NOVA

HORA NOVA
17 de març de 2015

El tema

→ LA FUNDACIÓ SER.GI

Fomenten la inclusió social des de diversos àmbits

GIRONA. Amb la seu central a Girona, la Fundació SER.GI treballa per millorar la qualitat de vida dels més desfavorits i per fomentar la inclusió social en diversos àmbits. Per aconseguir-ho, fa 25 anys que impulsa programes d'habitatge social, formació, educació i ciutadania i desenvolupament comunitari. ■

Fundació SER.GI
Compromís, acció social i pedagogia

→ **HABITATGE.** BUSQUEN ALTERNATIVES PER MINIMITZAR ELS EFECTES DE LA CRISI

Masoveria de ciutat

La Fundació SER.GI està ultimant els tràmits per posar en marxa el primer projecte de masoveria urbana de Figueres i de tota la comarca
La idea és que els propietaris de cases o pisos desocupats els lloguin a preus reduïts i, a canvi, els nous inquilins hi facin algunes millores

Gemma Arché | FIGUERES

Recuperar una pràctica històrica a les zones rurals per minimitzar dues de les seqüeles més nocives que la crisi econòmica ha provocat a la Figueres més urbana. Aquest és l'objectiu del projecte de masoveria urbana que la Fundació SER.GI està engegant a la capital de l'Alt Empordà. Tal com explica el tècnic de l'entitat a la ciutat, Peru Álvarez, no és cap invent nou, sinó que volen sistematitzar el que s'ha fet tota la vida. "La idea és regularitzar el sistema d'aquelles relacions contractuals en les quals el llogater, a canvi d'una rebaixa en el lloguer, feia una sèrie d'arranjaments a l'habitatge", explica.

Segons Álvarez, "la iniciativa ha sorgit perquè vèiem que hi havia una oferta i una demanda que es podien casar". D'una banda, diu, hi ha molta gent amb capacitats professionals (que en bona part procedeix del ram de la construcció) que s'ha quedat sense feina i no pot accedir a un habitatge en condicions. I de l'altra, hi ha molts pisos buits que no es posen al mercat de lloguer per diverses circumstàncies (en molts casos, perquè són vells i necessiten reformes però la família propietària no té recursos per assumir la rehabilitació).

Amb aquest panorama, la fundació busca pisos que necessitin reformes ("no que necessitin una rehabilitació absoluta, sinó que necessitin una sèrie de millores", matisa Álvarez), parla amb els propietaris, acorda els treballs que s'hi poden fer i una rebaixa en el preu del lloguer, i busca possibles inquilins. "En funció del pressupost, nosaltres facilitem el material a les famílies i són les mateixes famílies les que fan els arranjaments", explica el tècnic de SER.GI.

FIGUERES. La Fundació SER.GI i l'Ajuntament tenen previst signar un conveni de col·laboració per donar un impuls a noves fórmules de lloguer ÀNGEL REYNAL

El concepte no és nou i ja s'està aplicant en altres punts de Catalunya. De fet, la mateixa fundació fa un parell d'anys que gestiona lloguers de masoveria urbana a municipis com Girona i Lloret de Mar, però fins ara no havien arribat a cap acord a l'Alt Empordà. Peru Álvarez explica que han mantingut contactes amb diferents propietaris, tot i que de moment només s'han fet els tràmits per formalitzar un contracte. L'entitat ja ha arribat a un acord amb els propietaris d'un pis de Figueres i ha trobat uns llogaters, ha demanat tots els permisos necessaris i actualment només estan pendents de signar el contracte. En aquesta primera experiència, els inquilins renovaran la cuina i el bany de l'habitatge, el pintaran, i també hi posaran uns punts de llum nous.

BUSCANT ALTERNATIVES. La Fundació SER.GI té signat un acord de col·laboració amb l'Ajuntament de Figueres per reforçar les polítiques d'habitatge i actualment està pendent de signar un conveni més concret sobre la masoveria urbana per poder difondre el projecte a la ciutat. Paral·lelament, també fan altres tasques, com ara la intermediació en matèria d'impagaments hipotecaris, desnonaments i impagaments de lloguer, i la cerca d'alternatives en matèria d'habitatge. En aquest sentit, Álvarez explica que una de les coses que fan és buscar pisos convencionals i oferir un assessorament als propietaris a canvi d'una rebaixa en el preu del lloguer. ■

Ampliar captura:
http://iglesies.cat/recullpremsa/wp-content/uploads/2015/03/horanova_17032015_masoveria2.jpg

Enllaç:
http://www.horanova.cat/revcms_render.aspx?l_n=noticia&b_p=block_noticia:ct_id:29833d9f-eb9d-4c0d-8333-90716a493589;

17 DE MARÇ DE 2015 | HORA NOVA

Nous escenaris i quatre espectacles de gran format per al Festival Còmic

DIMARTS 17 de març de 2015 ANY XXIII NÚMERO 1.290 1,8 €

HORA NOVA

PERIÒDIC INDEPENDENT DE L'ALT EMPORDÀ www.horanova.cat

HABITATGE
Una fundació posarà en marxa la masoveria urbana a Figueres
Pàgina 3

JUSTÍCIA
Alliberen la jove acusada de formar part d'una cèl·lula jihadista
Pàgina 5

CULTURA
La davallada del turisme rus fa caure els visitants als museus Dalí
Pàgina 30

Ampliar captura:
http://iglesies.cat/recullpremsa/wp-content/uploads/2015/03/horanova_17032015_masoveria1.jpg

14 DE MARÇ DE 2015 | EL PUNT AVUI

LLORET DE MAR

Visita d'alumnes del Coll i Rodés al centre sikh

Una quinzena d'alumnes de quart d'ESO de l'institut Ramon Coll i Rodés de Lloret de Mar que estudien història de les religions van visitar fa deu dies el nou centre de culte sikh (gurdwara). Durant la visita guiada, dues persones de la comunitat sikh van explicar el funcionament del centre, que és al barri del Rieral i que va ser inaugurat a principis de febrer. Per acabar, com és tradicional en la religió sikh, els alumnes van poder tastar el langar, menjar típic sikh, i es va fer un intercanvi d'obsequis en agraïment a la visita. La visita forma part dins el pla de ciutadania (PLAC), gestionat per la fundació Ser.Gi. ■ J.F.

Ampliar captura:
http://iglesies.cat/recullpremsa/wp-content/uploads/2015/03/14DGIR_052.jpg

Enllaç:
http://www.elpuntavui.cat/noticia/article/2-societat/5-societat/832313-visita-dalumnes-del-coll-i-rodes-al-centre-sikh.html

Arxiu PDF:
http://iglesies.cat/recullpremsa/wp-content/uploads/2015/03/14DGIR_052.pdf

1 DE MARÇ DE 2015 | JORNAL

el digital d'economia domèstica i consum a Catalunya

jornal.cat

totSuma+IIII

24 Rumbes p
Carles Belda

ACTUALITAT | ENTREVISTA | OPINIÓ | ENLLAÇOS

ACTUALITAT

< anterior | següent >

La Fundació SER.GI incorpora un nou pis al projecte de masoveria urbana

Campanyes Diumenge, 1 de març de 2015, a les 13:30 h

La Fundació SER.GI ha presentat el resultat de la campanya de captació de fons que es va fer en col·laboració amb establiments del comerç gironí. Les aportacions fetes a les guardioles que l'entitat va situar en comerços i la campanya solidària de la Targeta Comerç han permès recollir 1.692 euros que permeten sufragar les despeses de material d'un nou pis. L'entitat va repartir un total de cent vint guardioles en forma de caseta entre els diferents establiments amb l'objectiu que tothom qui volgués pogués fer la seva aportació per finançar el projecte de masoveria urbana que la Fundació SER.GI està duent a terme.

L'acció que es va desenvolupar durant el passat Nadal i va comptar amb la col·laboració de l'Associació Girona Centre Eix Comercial, l'Associació de Comerciants del Mercat del Lleó, Mercagirona i altres comerços i empreses a títol individual. Les guardioles estaven situades als taulells dels comerços acompanyats de fulletons informatius per tal de donar a conèixer el projecte i la destinació de les aportacions. Els establiments i empreses adherides disposen d'un adhesiu amb la indicació «Aquí facilitem el dret a l'habitatge».

M'agrada 1
Tweet 0
g+1 0

A més l'acció també ha rebut el suport de la campanya solidària de la Targeta Comerç, promoguda per l'Obra Social "la Caixa", l'Associació Girona Centre Eix Comercial i l'Associació d'Hostaleria, Turisme i Restauració de Girona. Aquesta acció solidària, que també es va dur a terme durant la campanya de Nadal, consistia en destinar un euro a organitzacions socials per cada compra realitzada durant les festes a qualsevol establiment associat a Girona Centre Eix Comercial o a l'Associació Hostaleria, Turisme i Restauració de Girona.

La masoveria urbana

La Fundació SER.GI porta a terme el projecte de Masoveria Urbana, adreçat a persones i famílies en risc d'exclusió, que han perdut el seu habitatge degut a un desnonament o perquè no poden arribar a pagar un lloguer a preus de mercat. L'entitat ha aconseguit habitatges per part de propietaris que es comprometen a l'abaratiment del cost del lloguer a canvi de que s'hi facin millores. Es tracta que els inquilins, amb la supervisió de la Fundació, s'ocupin de fer uns arranjaments acordats, com la millora del paviment, pintura, instal·lacions elèctriques, tancaments, enrajolats, etc. per poder disposar d'un preu de lloguer més econòmic.

Cal tenir en compte que la Fundació assumeix el cost per a l'adquisició del material de reformes per a cada un dels pisos que se situa en uns mil cinc-cents euros, a més la gestió de cada habitatge suposa uns mil vuit-cents euros addicionals per la gestió de la captació del pis, el contracte i els subministraments, l'acompanyament social de la família en el seu procés d'accés i manteniment de l'habitatge, les possibles incidències en els pagaments...

Al 2014 la Fundació SER.GI ha gestionat més de 250 habitatges, atenent a 3.807 persones. Actualment hi ha moltes famílies en exclusió social que fan demanda d'un habitatge i al mateix temps potencials propietaris disposats a posar un immoble al servei de l'entitat, ja sigui a mediació o a masoveria urbana. Les limitacions en el finançament impedeixen augmentar els habitatges que la Fundació gestiona, dels 250 anteriorment citats 7 pertanyen al projecte de Masoveria Urbana.

872 lectures Cap comentari Enviar

Ampliar captura:
http://iglesies.cat/recullpremsa/wp-content/uploads/2015/03/La-Fundació-SER.GI-incorpora-un-nou-pis-al-projecte-de-masoveria-urbana-Jornal.cat_.png

Enllaç:
http://www.jornal.cat/noticia/36193/la-fundacio-ser.gi-incorpora-un-nou-pis-al-projecte-de-masoveria-urbana

28 DE FEBRER DE 2015 | DIARI DE GIRONA

El programa d'habitatge de SER.Gi arriba a 120 famílies més en un any

▶ La Fundació gestiona més de 250 pisos a Girona, Figueres, Lloret i Pineda el 2014 i atén 3.807 persones

GIRONA | P.T.V.

■ El programa d'habitatge social que gestiona la Fundació SER.Gi per a persones amb dificultats econòmiques ha atès, l'últim any, 120 famílies més –o persones que viuen soles– que el 2013. Aquest augment també s'ha produït en el nombre d'habitatges que han pogut oferir i que han augmentat ne prop de 50.

L'any passat, la Fundació SER.GI va gestionar més de 250 habitages a Girona, Figueres, Lloret de Mar i Pineda de Mar –municipi fora de les comarques gironines, però on l'entitat també hi treballa–. La majoria dels pisos nous incoporats el 2014 són a Figueres i a Pineda.

Durant el darrer any, SER.GI ha atès 3.807 persones en els 250 pisos que gestiona la fundació. Si el recompte es fa en unitats familiars o individus que viuen sols, l'entitat en va atendre 1.357; en front de les 1.237 del 2013.

La Fundació SER.GI va remarcar ahir que hi ha moltes famílies en situació d'exclusió social que necessiten un habitatge i, alhora, potencials propietaris disposats a posar un immobre al servei de l'entitat, ja sigui com per al seu programa de mediació o de masoveria urbana. SER.GI va assenyalar que «les limitacions en el finançament impedeixen augmentar» el nombre de pisos que gestionen; dels 250 esmentats, 7 pertanyen al projecte de masoveria urbana.

Ahir, la Fundació va presentar el resultat de la campanya de captació de fons en col·laboració amb establiments comercials gironins, on es van col·locar 120 guardioles de l'entitat en forma de caseta. El resultat ha estat de 1.692 euros, amb els quals la Fundació SER.GI podrà cobrir les despeses de material d'un nou pis dintre del seu projecte de masoveria urbana a la ciutat de Girona. La campanya solidària es va dur a terme durant el Nadal, amb el suport de l'Associació Girona Centre Eix Comercial, l'Associació de Comerciants del Mercat del Lleó, Mercagirona i altres comerços i empreses a títol individual.

DIARI DE GIRONA

El president de SER.Gi entre els de Girona Centre i del Mercat del Lleó.

Ampliar captura:
http://iglesies.cat/recullpremsa/wp-content/uploads/2016/01/D-DIARI-DE-GIRONA-28-FEB-GENERAL-Diari-de-Girona-pag-15.jpg

Arxiu PDF:
http://iglesies.cat/recullpremsa/wp-content/uploads/2016/01/D-DIARI-DE-GIRONA-28-FEB-GENERAL-Diari-de-Girona-pag-15.pdf

28 DE FEBRER DE 2015 | DIARI DE GIRONA

www.diaridegirona.cat
Diari de Girona

Descubre la forma más sencilla de subir escaleras
Infórmate

T+ T- 0 f 0 3 g+ in

El programa d´habitatge de SER.Gi arriba a 120 famílies més en un any

La Fundació gestiona més de 250 pisos a Girona, Figueres, Lloret i Pineda el 2014 i atén 3.807 persones

01.03.2015 | 07:51

GIRONA | P.T.V. El programa d'habitatge social que gestiona la Fundació SER.Gi per a persones amb dificultats econòmiques ha atès, l'últim any, 120 famílies més -o persones que viuen soles- que el 2013. Aquest augment també s'ha produït en el nombre d'habitatges que han pogut oferir i que han augmentat ne prop de 50.

El president de SER.Gi entre els de Girona Centre i del Mercat del Lleó. **diari de girona**

L'any passat, la Fundació SER.GI va gestionar més de 250 habitages a Girona, Figueres, Lloret de Mar i Pineda de Mar -municipi fora de les comarques gironines, però on l'entitat també hi treballa-. La majoria dels pisos nous incoporats el 2014 són a Figueres i a Pineda.

Durant el darrer any, SER.GI ha atès 3.807 persones en els 250 pisos que gestiona la fundació. Si el recompte es fa en unitats familiars o individus que viuen sols, l'entitat en va atendre 1.357; en front de les 1.237 del 2013.

La Fundació SER.GI va remarcar ahir que hi ha moltes famílies en situació d'exclusió social que necessiten un habitatge i, alhora, potencials propietaris disposats a posar un immobre al servei de l'entitat, ja sigui com per al seu programa de mediació o de masoveria urbana. SER.GI va assenyalar que "les limitacions en el finançament impedeixen augmentar" el nombre de pisos que gestionen; dels 250 esmentats, 7 pertanyen al projecte de masoveria urbana.

Ahir, la Fundació va presentar el resultat de la campanya de captació de fons en col·laboració amb establiments comercials gironins, on es van col·locar 120 guardioles de l'entitat en forma de caseta. El resultat ha estat de 1.692 euros, amb els quals la Fundació SER.GI podrà cobrir les despeses de material d'un nou pis dintre del seu projecte de masoveria urbana a la ciutat de Girona. La campanya solidària es va dur a terme durant el Nadal, amb el suport de l'Associació Girona Centre Eix Comercial, l'Associació de Comerciants del Mercat del Lleó, Mercagirona i altres comerços i empreses a títol individual.

Ampliar captura:
http://iglesies.cat/recullpremsa/wp-content/uploads/2015/03/El-programa-d-habitatge-de-SER.Gi-arriba-a-120-famílies-més-en-un-any-Diari-de-Girona.png

Enllaç:
http://www.diaridegirona.cat/comarques/2015/02/28/programa-dhabitatge-sergi-arriba-120/712262.html

Arxiu PDF:
http://iglesies.cat/recullpremsa/wp-content/uploads/2015/03/D-DIARI-DE-GIRONA-28-FEB-GENERAL-Diari-de-Girona-pag-15.pdf

28 DE FEBRER DE 2015 | EL PUNT AVUI

EL PUNT AVUI
DISSABTE, 28 DE FEBRER DEL 2015

VOL VIURE AMB
#CATALUNYADIGNITAT

Curs d'acollida sociolingüística

OBJECTIU • Es vol preparar professionals i voluntaris que treballen en l'acollida d'immigrants **ORGANITZADORS** • L'impulsen Càritas, Acefir i la Fundació Ser.Gi

Miquel Torns / Pau Lanao
GIRONA

El pròxim 6 de març s'iniciarà a les comarques gironines el curs *L'acollida sociolingüística de persones nouvingudes* amb la voluntat d'oferir una formació a les persones que treballen o col·laboren en entitats i institucions dedicades a l'acollida i a l'aprenentatge de segones llengües amb persones immigrades.

El curs, una iniciativa de Càritas Diocesana de Girona, Acefir (Associació Catalana per a l'Educació, la Formació i la Recerca) i la Fundació Ser.Gi, està adreçat a persones, tant professionals com voluntàries, que treballen en l'acollida sociolingüística de les persones joves i adultes migrades, perquè tinguin una formació que els permeti ser més eficaces en la seva actuació. Aquesta proposta formativa vol ser un punt de trobada entre la realitat a les aules de persones immigrades i la reflexió sobre l'ensenyament/aprenentatge, que ha esdevingut un espai d'intercanvi d'experiències. Se centra en les metodologies més adients per fer de l'aprenentatge de la llengua una eina per al coneixement de la nostra realitat, tenint en compte les profundes diferències de les persones que atenem des dels nostres serveis o institucions. El curs, basat en un màster fet a Barcelona, té el reconeixement de l'Institut de Ciències de l'Educació de la Universitat de Girona i del Departament d'Ensenyament de la Generalitat de Catalunya. Mònica Caldas, cap del programa d'immigració de Càritas, es felicita per la rebuda que ha tingut la iniciativa, ja que s'han cobert pràcticament les trenta places disponibles. Les classes s'impartiran al centre cívic Ter entre el 6 de març i el 9 de maig, els divendres i els dissabtes, de dos quarts de vuit a dos quarts de nou del vespre. ■

Acció d'acollida en una aula de la Fundació Ser.Gi ■ ARXIU SER.GI

Ampliar captura:
http://iglesies.cat/recullpremsa/wp-content/uploads/2015/03/28DGIR_031.jpg

Enllaç:
http://www.elpuntavui.cat/noticia/article/2-societat/5-societat/827387-.html?cca=1

Arxiu PDF:
http://iglesies.cat/recullpremsa/wp-content/uploads/2015/03/28DGIR_031.pdf

27 DE FEBRER DE 2015 | ARA

INTEGRACIÓ LA FEINA QUE ES FA A LES AULES

Educar amb el 100% d'alumnes immigrants

Les escoles apliquen projectes innovadors amb bons resultats

MARTA COSTA-PAU Girona | Actualitzada el 27/02/2015 00:00

El recomano 1 0 Comentaris

Més enllà de buscar uns bons resultats acadèmics, objectiu de qualsevol centre educatiu, nombroses escoles i instituts de Catalunya tenen entre mans un repte no menys important: fomentar la integració i garantir la cohesió en aules i patis on més del 90% dels alumnes, i en alguns casos fins al 100%, són de famílies immigrades. Aquesta tasca, que finalment acaba redundant en una millora de les notes dels alumnes, s'aconsegueix amb projectes educatius integradors, sovint innovadors i ideats pels mateixos professors, i també amb petites accions individuals dels mateixos mestres que ajuden a compensar la insuficiència dels ajuts institucionals.

01 i 02. Alumnes d'ukelele a l'Escola Portitxol de l'Estartit. 03. Una classe de música a l'Institut de l'Estartit, dins del projecte Planters. 04. Alumnes i pares al taller assistit del Mas Masó de Salt. / ESCOLA PORTITXOL / MARTÍ ARTALEJO / ESCOLA MAS MASÓ

"Molts professors tenen al calaix de la taula un paquet de galetes a punt per a aquell alumne que es mareja perquè a casa no hi havia res per esmorzar, i altres paguen amb diners de la seva butxaca el cost d'una excursió a aquell altre alumne que s'hauria quedat sense participar en l'activitat", explica un educador d'un institut de Salt en què gairebé la totalitat dels alumnes són d'origen estranger i les famílies de molts d'ells han patit durament la crisi.

SOCIETAT
MARTA COSTA-PAU

Segueix-me

La suma de tota aquesta feina, el que es fa en el marc d'un projecte d'escola i el que fan individualment els mestres, ajuda a evitar que acabi explotant el que podria ser una bomba de rellotgeria, segons coincideixen a afirmar els professors consultats. A les comarques gironines, on es concentren bona part del centres de Catalunya amb les taxes més altes d'alumnes d'origen estranger, nombrosos projectes educatius que s'han posat en marxa en escoles o instituts s'han convertit en referents per a altres centres o han sigut premiats pels seus resultats en la millora de la convivència i dels resultats acadèmics. En destaquem una selecció.

Els pares entren a l'aula

Són les tres de la tarda i la Imame, la Choumicha i la Karima arriben puntuals a l'escola Mas Masó de Salt, on estudien els seus fills i on més del 90% dels alumnes són de famílies immigrades. No hi van a recollir-los, sinó a preparar amb els professors el taller assistit que faran a les cinc de la tarda amb els seus fills. L'aula (la biblioteca de l'escola fa aquesta funció per portar-hi a terme el taller) s'omplirà de pares, mares, alumnes, professors i una educadora social de la Fundació Sergi. Faran deures, els alumnes demanaran a la mare que els llegeixi una història relacionada amb el tema que estudien a classe, organitzaran competicions entre pares i fills amb jocs de sopes de lletres o amb figures geomètriques...

Ampliar captura:
http://iglesies.cat/recullpremsa/wp-content/uploads/2015/04/Educar-amb-el-100-d'alumnes-immigrants-Marta-Costa-Pau-1.png

Enllaç:
http://www.ara.cat/comarquesgironines/Educar-dalumnes-immigrants_0_1311468845.html

15 DE FEBRER DE 2015 | EMPORDÀ

www.emporda.info
EMPORDÀ

Descubre la forma más sencilla de subir escaleras
Infórmate
Los
Salv

La campanya solidària del comerç i l´hostaleria recull 4.500 euros

Es destinen a projectes de la Fundació Ser.Gi, Llar Oxalis i Jove Cambra Internacional de Girona

14.02.2015 | 06:30

Els organitzadors de la campanya amb representants de les beneficiàries. **plural comunicació**

GIRONA | DDG La Campanya Solidària de Nadal 2014-2015 de la Targeta Comerç Girona i Hostaleria va posar punt i final ahir amb l'entrega dels 4.500 euros recollits a les tres entitats escollides aquest any.
El director d'Àrea de Negoci de La Caixa a Girona, Josep Maria González; el president de l'associació Girona Centre Eix Comercial, Josep Maria Noguer, i el president de l'associació Hostaleria, Turisme i Restauració de Girona, Josep Carreras, van ser presents a l'acte de donació. Aquesta acció solidària consistia a destinar un euro a un projecte solidari per cada compra realitzada durant la campanya comercial del Nadal a qualsevol establiment associat a Girona Centre Eix Comercial i a l'associació Hostaleria, Turisme i Restauració de Girona.
Les entitats receptores d'aquesta aportació han estat l'Associació Fundació SER.GI, organització que dóna suport a persones i famílies en risc d'exclusió social que han perdut el seu habitatge o no poden arribar a pagar un lloguer a preus de mercat; la Llar Oxalis, entitat dedicada a l'atenció de persones amb grans discapacitats físiques que no poden romandre en el domicili familiar per diferents causes; i la Jove Cambra Internacional de Girona (JCI), per donar suport al projecte "Els Reis et vénen a veure", en què varen participar un total de 71 voluntaris fent de patges reials, i van visitar 36 llars.
La Fundació SER.GI destinarà els diners al projecte de Masoveria Urbana, que consisteix en l'abaratiment del cost del lloguer per part d'alguns propietaris a canvi de millores en l'habitatge que portarien a terme els llogaters, amb la supervisió de la Fundació. Per la seva banda, la Llar Oxalis, farà servir la recaptació per a la millora dels recursos que gestiona amb l'objectiu de potenciar el benestar físic i psíquic de les persones que atén. I la JCI Girona utilitzarà els fons per als projectes socials que promou.

Ampliar captura:
http://iglesies.cat/recullpremsa/wp-content/uploads/2015/02/La-campanya-solidària-del-comerç-i-l´hostaleria-recull-4.500-euros-Empordà.png

Enllaç:
http://www.emporda.info/girona/2015/02/15/campanya-solidaria-del-comerc-lhostaleria/263204.html

12 DE FEBRER DE 2015 | ALTRES

Confederació de Comerç de Catalunya — Departament de comunicació

CCC | SERVEISPLUS | SERVEI LINGÜÍSTIC | IMMIGRACIÓ | FORMACIÓ | COMUNICACIÓ | RSC | PRL | ALIMENTACIÓ

MENÚ
- Portada
- Notícies
- Notes de premsa
- Editorial
- Aparicions als mitjans
- Noticiaris
- Material de recurs

NOTICIARI

FEBRER 2015

dl.	dt.	dc.	dj.	dv.	ds.	dg.
						1
2	3	4	5	6	7	8
9	10	11	12	13	14	15
16	17	18	19	20	21	22
23	24	25	26	27	28	

« gen mar »

Ets aquí: comunicacio » La Campanya Solidària del comerç i de l'hostaleria recull 4.500 € per a tres entitats socials

LA CAMPANYA SOLIDÀRIA DEL COMERÇ I DE L'HOSTALERIA RECULL 4.500 € PER A TRES ENTITATS SOCIALS

11 febrer 2015 | Categories: botiguers, comerc, delegacions |

El director d'Àrea de Negoci de "la Caixa" a Girona, Josep M. González; el president de l'associació Girona Centre Eix Comercial, Josep M. Noguer, i el president de l'Associació d'Hostaleria, Turisme i Restauració de Girona, Josep Carreras, van lliurar el dia 9 de febrer els 4.500 euros recollits durant la Campanya Solidària de Nadal 2014-2015 de la Targeta Comerç Girona i Hostaleria.

Les entitats receptores dels diners han estat l'Associació Fundació SER.GI, organització que dóna suport a persones i famílies en risc d'exclusió social que han perdut el seu habitatge o no poden arribar a pagar un lloguer a preus de mercat; la Llar Oxalis, entitat dedicada a l'atenció de persones amb grans discapacitats físiques que no poden romandre en el domicili familiar per diferents causes, i la Jove Cambra Internacional de Girona, per donar suport al projecte "Els Reis et vénen a veure".

Aquesta acció solidària, que facilita la col·laboració dels consumidors amb les entitats socials del territori, la van dur a terme coincidint amb la campanya comercial de Nadal per part de Girona Centre Eix Comercial i l'Associació d'Hostaleria, Turisme i Restauració de Girona. Els 4.500 euros recollits han estat fruit de destinar 1 euro de cada compra realitzada a qualsevol establiment associat a les dues organitzacions.

La campanya ha comptat amb la col·laboració de l'Obra Social "la Caixa", que té com un dels seus objectius prioritaris la lluita contra la pobresa i l'exclusió social. L'entitat manté aquest 2015, per vuitè any consecutiu, un pressupost de 500 milions d'euros, xifra que la consolida com la primera fundació privada a l'Europa continental i la tercera a escala mundial.

Ampliar captura:
http://iglesies.cat/recullpremsa/wp-content/uploads/2015/02/La-Campanya-Solidària-del-comerç-i-de-l'hostaleria-recull-4.500-€-per-a-tres-entitats-socials-CCC---Departament-de-comunicació.png

Enllaç:
http://www.confecom.cat/comunicacio/2015/la-campanya-solidaria-del-comerc-i-de-lhostaleria-recull-4-500-e-per-a-tres-entitats-socials/

11 DE FEBRER DE 2015 | LA VANGUARDIA

HABITATGE

Acord de 'pau' al bloc més conflictiu

MARTÍ ARTALEJO

L'immoble, situat al límit del barri gitano de Figueres

Després de cinc anys de robatoris i ocupacions il·legals es tanca una solució per als 24 pisos d'un edifici de Figueres

BÀRBARA JULBE
Figueres

Estan connectats de manera il·legal a la xarxa de subministrament d'aigua i llum. La policia local va decomissar una plantació de marihuana amb més de 300 plantes en un dels pisos i s'han declarat uns quants incendis a l'edifici. També hi ha hagut robatoris i destrosses. Són només alguns dels episodis que han tingut lloc al bloc número 16 del carrer Ramon Mandri de Figueres, ocupat il·legalment per una vintena de famílies gitanes. Els conflictes en aquest problemàtic edifici, tot i això, tenen les hores comptades. Avui la rúbrica de les parts implicades ha de posar fi a cinc anys de dificultats.

Després de mesos de negociacions entre l'entitat bancària, l'Ajuntament i la promotora, finalment s'ha trobat una solució: Banc Sabadell accepta la dació en pagament de l'edifici per part de la promotora i, una vegada formalitzat el tràmit, cedirà l'administració dels pisos a la Fundació SER.GI, dedicada a facilitar la integració social de persones amb dificultats, perquè s'ocupi dels llogaters i faci una recuperació dels espais comuns. El Consistori supervisarà les actuacions de la nova etapa.

Aquesta promoció de 24 habitatges, situada al barri Juncària-Parc Bosc, al límit del barri gitano de Sant Joan, va finalitzar les obres el 2007 i els pisos, en règim de protecció oficial, es van llogar de seguida. Però els primers inquilins, veïns de Figueres, van ser víctimes de mòbing ètnic, amb trets de balins a les persianes o entrades il·legals, fins que no van tenir cap altra alternativa que marxar. Després, els immobles van ser objecte de robatoris (barates, finestres...) i de destrosses al garatge o una de les escales. Ni els esforços de la promotora a tapiar les entrades ni tampoc els desallotjaments dels Mossos van aconseguir dissuadir aquestes famílies gitanes, que van tornar una vegada i una altra a ocupar-los de manera il·legal des del 2010.

L'Ajuntament, que ha reclamat el cobrament de taxes municipals a la promotora, va estudiar fins i tot la possibilitat d'aconseguir part dels habitatges per a lloguer social, però els constants assalts i ocupacions i el mal estat dels pisos els van fer abandonar aquesta opció. En una altra ocasió, el Consistori també va oferir a la Guàrdia Civil que pogués traslladar a la planta baixa d'aquest bloc la seva seu, situada actualment al carrer Nou, amb l'objectiu de millorar les condicions de treball dels agents i reforçar la seguretat tant al carrer com a tota la zona. Però, al final, el cos va optar per no canviar d'ubicació després de constatar que l'edifici actual no amenaçava ruïna.

El banc accepta la dació en pagament de l'edifici, que gestionarà la Fundació SER.GI

Fonts municipals asseguren que "des d'un inici s'ha vetllat per regularitzar la situació d'aquest bloc", on per solucionar aquests problemes fins i tot es va cedir un pis a un pastor evangelista i un altre a un conserge d'origen gitano, però cap d'aquests dos intents va tenir èxit.●

Ampliar captura:
http://iglesies.cat/recullpremsa/wp-content/uploads/2015/02/online.fr_.milibris.com_reader_flash_03cc71a2-ff68-4b72-951e-d9a8ca1d3e4d_download_2015-02-11.jpg

Enllaç:
http://registrousuarios.lavanguardia.com/premium/54426042922/index.html

Arxiu PDF:
http://iglesies.cat/recullpremsa/wp-content/uploads/2015/02/online.fr_.milibris.com_reader_flash_03cc71a2-ff68-4b72-951e-d9a8ca1d3e4d_download_2015-02-11.pdf

10 DE FEBRER DE 2015 | GIRONANOTICIES

GironaNotícies.com
director xavier paloma

PORTADA NOTÍCIES CANAL CALUNYA AGENDA OPINIÓ TURISME

Última hora

Notícies més llegides

Follow @gironanoticies 27.5K followers

Actualitat Girona

T+ Augmentar text T- Disminuir text

Girona

4.500 euros recollits durant una Campanya Solidària a Girona.

Actualitat Girona - 09/02/2015 - 16:50 | L'Obra Social "la Caixa", Centre Eix Comercial i Turisme i Restauració de Girona han destinat 1 euro per cada compra feta amb la Targeta Girona Comerç.

Més (0) Escoltar

El director d'Àrea de Negoci de "la Caixa" a Girona, Josep Mª Gonzalez; el president de l'associació Girona Centre Eix Comercial, Josep Maria Noguer, i el president de l'associació Hostalería, Turisme i Restauració de Girona, Josep Carreras, han lliurat avui a tres entitats socials gironines els 4.500 euros recollits durant la Campanya Solidària de Nadal 2014-2015 de la Targeta Comerç Girona i Hostalería.

Aquesta acció solidària, que facilita la col·laboració dels consumidors amb les entitats socials del territori, es va dur a terme coincidint amb la campanya comercial del Nadal. Consisteix a destinar un euro a organitzacions socials per cada compra realitzada durant les festes nadalenques a qualsevol establiment associat a Girona Centre Eix Comercial i a l'associació Hostalería, Turisme i Restauració de Girona.

Suport a projectes socials a Girona

Les entitats receptores d'aquesta aportació han estat l'Associació Fundació SER.GI, organització que dóna suport a persones i famílies en risc d'exclusió social que han perdut el seu habitatge o no poden arribar a pagar un lloguer a preus de mercat; Llar Oxalis, entitat dedicada a l'atenció de persones amb grans discapacitats físiques que no poden romandre en el domicili familiar per diferents causes; i la Jove Cambra Internacional de Girona (JCI), per donar suport al projecte "Els Reis et vénen a veure", en el que varen participar un total de 71 voluntaris fent de patges reials, i van visitar a 36 llars. Concretament, la Fundació SER.GI destinarà els diners al projecte de Masoveria Urbana, que consisteix en l'abaratiment del cost del lloguer per part d'alguns propietaris a canvi de millores en l'habitatge que portarien a terme els llogaters, amb la supervisió de la Fundació. Per la seva banda, la Llar Oxalis, farà servir la recaptació per a la millora dels recursos que gestiona amb l'objectiu de potenciar el benestar físic i psíquic de les persones que atén. I la JCI Girona utilitzarà els fons per als projectes socials que promou.

Obra Social "la Caixa", compromís amb el territori

La lluita contra la pobresa i l'exclusió social és un dels objectius prioritaris de l'Obra Social "la Caixa". L'entitat manté aquest 2015, per vuitè any consecutiu, un pressupost de 500 milions d'euros, xifra que la consolida com la primera fundació privada a l'Europa continental i la tercera en l'àmbit mundial.

Prop del 70% d'aquest pressupost es destina a actuacions de caràcter social. Entre els principals programes d'aquest àmbit destaca la caixa Proinfancia, de lluita contra la pobresa infantil; el Programa Incorpora, d'integració laboral de persones en risc d'exclusió; el Programa de Gent Gran, per promoure un envelliment actiu i saludable; el Programa d'Habitatge Social, per garantir l'accés a un habitatge o els microcrèdits, per facilitar finançament a microempreses, autònoms i famílies excloses del sistema creditici tradicional.

L'Obra Social "la Caixa" dedica també la seva atenció a la salut i la investigació, oferint acompanyament integral a les persones al final de la seva vida i donant suport als investigadors per eradicar malalties com la sida, el càncer o les malalties cardiovasculars.

La difusió de la cultura i la ciència –a través dels Caixaforums i Cosmocaixa- i la protecció del medi ambient –amb el programa de Recuperació d'Espais Naturals en conveni amb les diputacions catalanes- són altres àmbits destacats d'actuació de l'Obra Social.

Autor: Redacció

Ampliar captura:
http://iglesies.cat/recullpremsa/wp-content/uploads/2015/02/4.500-euros-recollits-durant-una-Campanya-Solidària-a-Girona..png

Enllaç:
http://www.gironanoticies.com/notix/noticia/31489_4500euro-recollit-durantunacampanya-olidariaagirona-3.htm

10 DE FEBRER DE 2015 | EL PUNT AVUI

Representants de les diferents entitats mostrant els xecs que se'ls va lliurar ahir a CaixaForum de Girona. ■

Ajuts per valor de 4.500 euros per a tres entitats socials

■ La Fundació Sergi, la Llar Oxalis i la Jove Cambra de Girona, beneficiàries de la campanya comercial de Nadal

Núria Astorch
GIRONA

La Fundació Sergi, la Llar Oxalis i la Jove Cambra Internacional de Girona han estat aquest any les entitats que s'han beneficiat dels fons que es van recollir durant la campanya solidària de Nadal 2014/15 amb la targeta Comerç Girona i Hostaleria. La campanya va consistir a destinar un euro a organitzacions socials per cada compra feta durant les festes nadalenques a qualsevol establiment associat a Girona Centre Eix Comercial i a l'associació Hostaleria, Turisme i Restauració de Girona. Els representants de les dues associacions i de La Caixa van lliurar ahir als presidents de les tres entitats els xecs per valor de 1.500 euros, respectivament.

El president de la Fundació Sergi, Bru Pellissa, va explicar ahir que els diners es destinaran al projecte de masoveria urbana que té en marxa l'entitat i que té com a objectiu aconseguir habitatges de lloguer econòmics per a famílies en situació desfavorida a canvi que els llogaters assumeixin de fer millores en l'immoble. El president de la Fundació Sergi, Bru Pellissa, va indicar ahir que els 1.500 euros es destinaran a la compra de material per a les obres de millora dels pròxims habitatges del projecte de masoveria. En aquests moments, n'hi ha vuit en marxa en diferents punts del territori.

Llar Oxalis és una entitat dedicada a l'atenció de persones amb grans discapacitats físiques que no poden quedar-se en el domicili familiar. I la Jove Cambra Internacional de Girona destaca per l'organització de la campanya *Els Reis et vénen a veure*. Aquest any, per mitjà d'aquesta campanya, que va arribar a la seva desena edició, van portar regals a 36 llars i diferents institucions i van mobilitzar setanta voluntaris. ■

Ampliar captura:
http://iglesies.cat/recullpremsa/wp-content/uploads/2015/02/ElPunt_10_02_15.jpg

Enllaç:
http://www.elpuntavui.cat/noticia/article/2-societat/5-societat/821339-ajuts-per-valor-de-4500-euros-per-a-tres-entitats-socials.html

Arxiu PDF:
http://iglesies.cat/recullpremsa/wp-content/uploads/2015/02/ElPunt_10_02_15.pdf

10 DE FEBRER DE 2015 | DIARI DE GIRONA

■ Diari de Girona

DIMARTS, 10 DE FEBRER DE 2015 | 7

Girona, Salt i Sarrià

La campanya solidària del comerç i l'hostaleria recull 4.500 euros

▶ Es destinen a projectes de la Fundació Ser.Gi, Llar Oxalis i Jove Cambra Internacional de Girona

GIRONA | DdG

■ La Campanya Solidària de Nadal 2014-2015 de la Targeta Comerç Girona i Hostaleria va posar punt i final ahir amb l'entrega dels 4.500 euros recollits a les tres entitats escollides aquest any.

El director d'Àrea de Negoci de La Caixa a Girona, Josep Maria González; el president de l'associació Girona Centre Eix Comercial, Josep Maria Noguer; i el president de l'associació Hostaleria, Turisme i Restauració de Girona, Josep Carreras, van ser presents a l'acte de donació. Aquesta acció solidària consistia a destinar un euro a un projecte solidari per cada compra realitzada durant la campanya comercial del Nadal a qualsevol establiment associat a Girona Centre Eix Comercial i a l'associació Hostaleria, Turisme i Restauració de Girona.

Les entitats receptores d'aquesta aportació han estat l'Associació Fundació SER.GI, organització que dóna suport a persones i famílies en risc d'exclusió social que han perdut el seu habitatge o no poden arribar a pagar un lloguer a preus de mercat; la Llar Oxalis, entitat dedicada a l'atenció de persones amb grans discapacitats físiques que no poden romandre en el domicili familiar per diferents causes; i la Jove Cambra Internacional de Girona (JCI), per donar suport al projecte «Els Reis et vénen a veure», en què varen participar un total de 71 voluntaris fent de patges reials, i van visitar 36 llars.

La Fundació SER.GI destinarà els diners al projecte de Masoveria Urbana, que consisteix en l'abaratiment del cost del lloguer per part d'alguns propietaris a canvi de millores en l'habitatge que portarien a terme els llogaters, amb la supervisió de la Fundació. Per la seva banda, la Llar Oxalis, farà servir la recaptació per a la millora dels recursos que gestiona amb l'objectiu de potenciar el benestar físic i psíquic de les persones que atén. I la JCI Girona utilitzarà els fons per als projectes socials que promou.

PLURAL COMUNICACIÓ

Els organitzadors de la campanya amb representants de les beneficiàries.

Ampliar captura:
http://iglesies.cat/recullpremsa/wp-content/uploads/2015/02/DdG_10_02_15.jpg

Enllaç:
http://www.diaridegirona.cat/girona/2015/02/10/campanya-solidaria-del-comerc-lhostaleria/709452.html

Arxiu PDF:
http://iglesies.cat/recullpremsa/wp-content/uploads/2015/02/DdG_10_02_15.pdf

9 DE FEBRER DE 2015 | TV GIRONA

Ampliar captura:
http://iglesies.cat/recullpremsa/wp-content/uploads/2015/02/tvgirona.xiptv_.cat-ultima-hora-capitol-resultats-de-la-campanya-solidaria-del-comerc-gironi-utm_campaign-video-utm_source-elpuntavui-utm_medium-tvgi.png

Enllaç:
http://tvgirona.xiptv.cat/ultima-hora/capitol/resultats-de-la-campanya-solidaria-del-comerc-gironi?utm_campaign=video&utm_source=elpuntavui&utm_medium=tvgi

Vídeo:
http://cdn2.xiptv.cat/vod/media/videos/tvgirona/000/138/173/mp4/138173_COMERC_SOLIDARI_09-02-15.mp4

9 DE FEBRER DE 2015 | ALTRES

20 ANYS
coordinadora
D'ONG SOLIDÀRIES

Coordinadora d'ONG Solidàries
Butlletí setmanal

El recurs del mes | Formació | Voluntariat i treball

09/02/15

Acollida sociolingüística de persones nouvingudes

La Fundació SER.GI, Càritas Diocesana de Girona i ACEFIR (Associació Catalana per a l'Educació, la Formació i la Recerca) posen en marxa el curs «L'acollida sociolingüística de persones nouvingudes», que neix amb la voluntat d'oferir una formació a les persones que treballen o col·laboren en entitats i institucions dedicades a l'acollida i l'aprenentatge de segones llengües amb persones immigrades. El curs començarà el proper 6 de març i ja s'han obert les inscripcions.

En els últims anys, la crisi ha posat de manifest, les mancances formatives que pateixen algunes de les persones del col·lectiu immigrat, i les dificultats que això els afegeix, a l'hora de trobar feina. Diferents iniciatives públiques i d'àmbit social, han treballat per facilitar l'accés a la formació més bàsica i ajudar a disminuir l'escletxa educativa que presenten les persones que han tingut menys possibilitats.

El programa dissenyat ara per les tres entitats,s'adreça a persones, tant professionals com voluntàries, que treballen en l'acollida sociolingüística de les persones joves i adultes migrades, perquè tinguin una formació que els permeti ser més eficaces en la seva actuació.

El curs s'iniciarà el 6 de març de 2015 i es tancarà el 9 de maig del mateix any. Aquest curs té el reconeixement de l'Institut de Ciències de l'Educació de la Universitat de Girona i del Departament d'Ensenyament de la Generalitat de Catalunya.

Per a més informació, programa i inscripcions, aquí >>

Ampliar captura:
http://iglesies.cat/recullpremsa/wp-content/uploads/2015/02/Butlletí-Coordinadora-d-ONG-Solidàries.png

Enllaç:
http://www.solidaries.org/index.php?mact=News,cntnt01,detail,0&cntnt01articleid=2296&cntnt01detailtemplate=noticies&cntnt01returnid=180

6 DE FEBRER DE 2015 | DIARI DE GIRONA

Comarques

Càritas, Acefir i SER.GI fan un curs per a voluntaris que treballen amb immigrants

GIRONA | DdG

Càritas Diocesana de Girona, l'Associació Catalana per a l'Educació (Acefir) i la Fundació SER.GI col·laboren en l'organització d'un curs per a professionals i voluntaris que treballen o col·laboren en projectes d'acollida sociolingüística de persones immigrants.

Les tres organitzacions implicades en aquesta formació –«L'acollida sociolingüística de persones nouvingudes»– treballen en l'àmbit de l'atenció a població estrangera a les comarques de Girona.

A Girona, de març a maig

El curs s'impartirà al centre cívic Ter, de Girona, entre el 6 de març i el 9 de maig. Les sessions seran divendres a la tarda i dissabtes alterns al matí; a més del dimecres 29 d'abril i el dijous 30 d'abril –tot el dia–, coincidint amb les IV Jornades Europees d'Acefir, que comptarà amb la presència de formadors europeus.

Darrere la necessitat de cursos com aquest, SER.GI, Càritas i Acefir remarquen el fet que, des de fa temps, Catalunya s'ha convertit en terra on s'han establert persones d'orígens molt diversos. Algunes d'elles, entre d'altres necessitats, presenten analfabetisme o falta de competències comunicatives orals en llengua catalana. A més, aquests últims anys de crisi econòmica encara han posat més de manifest les mancances formatives que pateixen algunes de les persones immigrades, així com les dificultats que això els suposa a l'hora de trobar feina.

El curs té les places limitades, el preu d'inscripció és de 70 euros per als participants en general i de 50 per als que estiguin a l'atur, i té el reconeixement de l'Institut de Ciències de l'Educació de la Universitat de Girona i del Departament d'Ensenyament de la Generalitat.

Ampliar captura:
http://iglesies.cat/recullpremsa/wp-content/uploads/2015/02/D-DIARI-DE-GIRONA-06-FEB-GENERAL-Diari-de-Girona-pag-12.jpg

Enllaç:
http://www.diaridegirona.cat/comarques/2015/02/06/caritas-acefir-sergi-curs-voluntaris/708924.html

Arxiu PDF:
http://iglesies.cat/recullpremsa/wp-content/uploads/2015/02/D-DIARI-DE-GIRONA-06-FEB-GENERAL-Diari-de-Girona-pag-12.pdf

2 DE FEBRER DE 2015 | DIARI DE GIRONA

■ Diari de Girona DIMARTS, 3 DE FEBRER DE 2015 | 3

L'Aula

JORNADA A GIRONA

Repensar l'escola amb el Moviment de Renovació Pedagògica

GIRONA | **DdG**

■ La preinscripció per a la quarta edició de les Jornades Repensem l'Escola, que organitza el Moviment de Renovació Pedagògica (MRP) de Girona, ja està oberta. «Educant la mirada futura: creem contextos nutritius» és el títol d'enguany, les activitats s'han programat pels divendres 27 i dissabte 28 de febrer i tenen el suport de la Fundació SER.GI, el Col·legi de Pedagogs de Catalunya i el Servei Educatiu de Gironès (del Departament d'Ensenyament).

Ampliar captura:
http://iglesies.cat/recullpremsa/wp-content/uploads/2015/02/D-DIARI-DE-GIRONA-03-FEB-GENERAL1.jpg

Arxiu PDF:
http://iglesies.cat/recullpremsa/wp-content/uploads/2015/02/D-DIARI-DE-GIRONA-03-FEB-GENERAL-Diari-de-Girona-pag-25.pdf

21 DE GENER DE 2015 | DIARI DE GIRONA

Comarques

SOLIDARITAT

Lanao, nou president de la coordinadora d'ONG

GIRONA | **DdG**

■ L'historiador i periodista Pau Lanao ha estat escollit nou president de la Coordinadora d'ONG Solidàries de les comarques gironines i l'Alt Maresme. Lanao pren el relleu a Rafel Villena, que duia 8 anys al capdavant de l'entitat. Després de la renovació de la Junta, Lluís Puigdemont (Fundació Ser.gi) ocuparà la vicepresidència, Montserrat Fiol, la secretaria, i Carme Vinyoles serà tresorera.

Ampliar captura:
http://iglesies.cat/recullpremsa/wp-content/uploads/2015/01/D-DIARI-DE-GIRONA-21-GEN-GENERAL-Diari-de-Girona-pag-9.jpg

Enllaç:
http://www.diaridegirona.cat/comarques/2015/01/21/lanao-nou-president-coordinadora-dong/706616.html

Arxiu PDF:
http://iglesies.cat/recullpremsa/wp-content/uploads/2015/01/D-DIARI-DE-GIRONA-21-GEN-GENERAL-Diari-de-Girona-pag-9.pdf

8 DE GENER DE 2015 | ALTRES

Confederació de Comerç de Catalunya

Departament de comunicaci

CCC | SERVEISPLUS | SERVEI LINGÜÍSTIC | IMMIGRACIÓ | FORMACIÓ | COMUNICACIÓ | RSC | PRL | ALIMENTACIÓ

MENÚ
- Portada
- Notícies
- Notes de premsa
- Editorial
- Aparicions als mitjans
- Noticiaris
- Material de recurs

NOTICIARI

GENER 2015

dl.	dt.	dc.	dj.	dv.	ds.	dg.
			1	2	3	4
5	6	7	8	9	10	11
12	13	14	15	16	17	18
19	20	21	22	23	24	25
26	27	28	29	30	31	

« des feb »

Ets aquí: comunicacio » El comerç gironí amb la Fundació SER.GI, la Llar Oxalis i la Jove Cambra Internacional de Girona

EL COMERÇ GIRONÍ AMB LA FUNDACIÓ SER.GI, LA LLAR OXALIS I LA JOVE CÀMBRA INTERNACIONAL DE GIRONA

8 gener 2015 | Categories: botiguers, comerc, delegacions |

L'associació Girona Centre Eix Comercial, l'associació Girona Hostaleria, Turisme i Restauració i l'Obra Social "la Caixa" han seleccionat tres organitzacions sense ànim de lucre perquè siguin les beneficiàries de la campanya solidària impulsada per totes tres entitats. Per cada compra feta durant la campanya de Nadal a través de la targeta Girona Comerç i Hostaleria de "la Caixa" als establiments associats a Girona Centre i a Girona Hostaleria, s'ha destinat un euro a la Fundació SER.GI, a la Llar Oxalis i a la Jove Cambra Internacional de Girona.

La Fundació SER.GI treballa per una societat inclusiva, amb l'objectiu de millorar la qualitat de vida de les persones amb dificultats en el seu desenvolupament personal, familiar o social. Així mateix, la Llar Oxalis forma part de la Fundació Privada Llars de l'Amistat Cheshire i té com a objectiu ajudar les persones amb discapacitat física, les persones d'edat avançada i qualsevol col·lectiu en risc d'exclusió. Finalment, la Jove Cambra Internacional de Girona és una associació no governamental on joves de 18 a 40 anys aprenen a assumir responsabilitats i desenvolupar habilitats directives mitjançant el treball en projectes per a la comunitat.

Ampliar captura:
http://iglesies.cat/recullpremsa/wp-content/uploads/2015/01/El-comerç-gironí-amb-la-Fundació-SER.GI-la-Llar-Oxalis-i-la-Jove-Cambra-Internacional-de-Girona.png

Enllaç:
http://www.confecom.cat/comunicacio/2015/la-fundacio-ser-gi-la-llar-oxalis-i-la-jove-cambra-internacional-de-girona-beneficiaries-de-la-campanya-solidaria-del-comerc-gironi/

3 DE GENER DE 2015 | EL PUNT AVUI

Campanya solidària del comerç per a Llar Oxalis, JCI Girona i Fundació SER.GI

Per cada compra als establiments associats a Girona Centre Eix Comercial i Girona Hostaleria, Turisme i Restauració, es destina un euro a les entitats

Redacció
GIRONA

La Llar Oxalis, la Jove Cambra Internacional (JCI) de Girona i la Fundació SER.GI són les tres entitats que es beneficiaran de la campanya solidària del comerç gironí. Per cada compra feta durant la campanya de Nadal amb la targeta Girona Comerç i Hostaleria de La Caixa als establiments associats a Girona Centre Eix Comercial i Girona Hostaleria, Turisme i Restauració, es destinarà un euro a aquestes entitats seleccionades per a la campanya impulsada pel comerç, la restauració i l'entitat financera.

La Fundació SER.GI treballa per a una societat inclusiva, amb l'objectiu de millorar la qualitat de vida de les persones amb dificultats en el seu desenvolupament personal, familiar o social. L'entitat porta a terme el projecte de masoveria urbana, adreçat a les persones o famílies en risc d'exclusió, que han perdut el seu habitatge a causa d'un desnonament o perquè no poden arribar a pagar un lloguer a preus de mercat. En aquest paper de mediadora, la fundació ha aconseguit que alguns propietaris hagin abaratit el cost del lloguer a canvi de millores en l'habitatge. Es tracta que els inquilins, amb la supervisió de la fundació, s'ocupin de fer unes reformes acordades, com ara millorar el paviment, la pintura, tancaments, enrajolats... per poder disposar d'un preu de lloguer més econòmic.

La campanya es du a terme durant aquests dies de festes a la ciutat JOAN SABATER

La xifra

1

euro per compra als establiments associats amb la targeta Girona Comerç i Hostaleria es destina a les entitats.

La Llar Oxalis forma part de la Fundació Privada Llars de l'Amistat Cheshire, entitat que té com a objectiu l'ajuda a les persones amb discapacitat física, a les persones d'edat avançada i a qualsevol col·lectiu que es consideri en risc d'exclusió social. La Llar Oxalis vol donar suport a les persones que per diferents circumstàncies no poden romandre en el seu entorn familiar. Encara que és independent en el seu funcionament, està agermanada amb The Leonard Cheshire Foundation, una entitat internacional implantada a cinquanta països de la qual formen part prop de 350 llars.

La Jove Cambra Internacional (JCI) Girona és una associació no governamental en la qual joves de 18 a 40 anys aprenen a assumir responsabilitats i a desenvolupar habilitats directives mitjançant el treball en projectes destinats a la comunitat. Forma part de la Federació Mundial de Joves Líders i Emprenedors, que té presència a més de 120 països. Busquen la formació directiva treballant per a la comunitat i també emprenent projectes que puguin millorar el món i la societat.

Ampliar captura:
http://iglesies.cat/recullpremsa/wp-content/uploads/2015/01/03DGIR_044.jpg

Enllaç:
http://www.elpuntavui.cat/noticia/article/4-economia/18-economia/809319-campanya-solidaria-del-comerc-per-a-llar-oxalis-jci-girona-i-fundacio-sergi.html

Arxiu PDF:
http://iglesies.cat/recullpremsa/wp-content/uploads/2015/01/03DGIR_044.pdf